Муниципальное бюджетное учреждение
дополнительного образования
«ДЕТСКАЯ ШКОЛА ИСКУССТВ № 17»
городского округа Самара
443079, г.Самара, ул. Гагарина, 58 , тел.(факс) 260-83-01

Принят
на Педагогическом совете
«15» августа 2022г.
Протокол № 1

УТВЕРЖДАЮ
Директор МБУ ДО «ДШИ № 17»
г. о. Самара
И.А.Балашова
«15» августа 2022 г.

ДОПОЛНИТЕЛЬНАЯ ОБЩЕРАЗВИВАЮЩАЯ ОБЩЕОБРАЗОВАТЕЛЬНАЯ ПРОГРАММА В ОБЛАСТИ МУЗЫКАЛЬНОГО ИСКУССТВА «УДАРНЫЕ ИНСТРУМЕНТЫ»

Возраст обучающихся 6,6 – 18 лет
Срок обучения 4 года

Самара 2022 г.

Содержание/оглавление

1. Пояснительная записка

2. Планируемые результаты освоения обучающимся ОП

3. Учебный план

4. Годовой календарный учебный график (график образовательного процесса)

5. Рабочие программы учебных предметов:
– «Специальность»
– «Сольфеджио»
– «Слушание музыки»
– «Ансамбль»

1. Пояснительная записка

Дополнительная общеразвивающей общеобразовательной программы в области музыкального искусства «Ударные инструменты» направлена на приобретение обучающимися знаний, умений и навыков игры на ударных инструментах, получение ими художественного образования, а также на эстетическое воспитание и духовно-нравственное развитие ученика.

Цель. Развить музыкально-творческие способностей, а также выявить наиболее одаренных детей.

Задачи. Развить: интерес к музыке, музыкальные способности; музыкальную грамоту; навыки игры; исполнительскую технику; опыт творческой деятельности и публичных выступлений.

Возраст детей – от 6,6 до 18 лет. Прием обучающихся в 1-й класс осуществляется с 6,6 до 14 лет.

Сроки реализации. При реализации программы продолжительность учебного года составляет 39 недель. Продолжительность учебных занятий в первом модуле классе составляет 34 недели, сумма всех каникулярных недель в первом классе составляет 5 недель. Продолжительность учебных занятий во втором, третьем и четвертом классе 35 недель, сумма всех каникулярных недель во втором, третьем и четвертом классе составляет 4 недели.

Форма обучения – очная.

Форма организации деятельности – индивидуальная, мелкогрупповая.

Режим занятий (см. учебный план).

Ожидаемые результаты. Учащиеся должны: знать репертуар для ударных инструментов, художественно-исполнительские возможности, профессиональную терминологию; иметь навыки по воспитанию слухового контроля, по использованию музыкально-исполнительских средств выразительности, по концертной работе в качестве солиста.

Критерии и способы определения результативности. Методы: педагогическое наблюдение; педагогический анализ результатов зачетов, участие в концертах, активность обучающихся на занятиях.

Формы подведения итогов. Оценка качества реализации дополнительной общеразвивающей общеобразовательной программы в области музыкального искусства «Ударные инструменты» включает в себя текущий контроль успеваемости, промежуточную аттестацию и итоговую аттестацию.

Текущий контроль направлен:

- на поддержание учебной дисциплины,
- на выявление отношения обучающегося к изымаемому предметы,
- на организацию регулярных домашних заданий,
- на повышения уровня освоения текущего учебного материала.

На основании результатов текущего контроля выводятся четвертные, полугодовые, годовые оценки.

Промежуточная аттестация проводится в форме *зачетов и экзаменов*. *Зачеты и экзамены* проходят в виде:

- академических концертов;
- прослушиваний;
- слуховых анализов;
- определений на слух музыкальных фрагментов;
- музыкальных викторин;

Зачеты и экзамены в рамках промежуточной аттестации проводятся по полугодиям учебных занятий, и выявляет знания, умения и навыки обучающегося по предметам.

Итоговая аттестация проводится в формах *выпускных экзаменов*. Выпускные экзамены проходят в виде:

- академических концертов.

По завершении изучения предметов, а также по прохождению обучающимся аттестации выставляется итоговая оценка, которая заносится в документ об окончании школы.

2. Планируемые результаты

Данный раздел содержит перечень знаний, умений и навыков, приобретение которых обеспечивают программы:

«Специальность»:

- наличие у обучающегося интереса к музыкальному искусству, самостоятельному музыкальному исполнительству;
- сформированный комплекс исполнительских знаний, умений и навыков, позволяющий использовать многообразные возможности ударных инструментов для достижения наиболее убедительной интерпретации авторского текста, самостоятельно накапливать репертуар из музыкальных произведений различных эпох, стилей, направлений, жанров и форм;
- знание репертуара для ударных инструментов, включающего произведения разных стилей и жанров (полифонические произведения, сонаты, концерты, пьесы, этюды, инструментальные миниатюры) в соответствии с программными требованиями;
- знание художественно-исполнительских возможностей ударных инструментов;
- знание профессиональной терминологии;
- наличие умений по чтению с листа музыкальных произведений;
- навыки по воспитанию слухового контроля, умению управлять процессом исполнения музыкального произведения;
- навыки по использованию музыкально-исполнительских средств выразительности, выполнению анализа исполняемых произведений, владению различными видами техники исполнительства, использованию художественно оправданных технических приемов;
- наличие творческой инициативы, сформированных представлений о методике разучивания музыкальных произведений и приемах работы над исполнительскими трудностями;
- наличие навыков репетиционно-концертной работы в качестве солиста.

«Сольфеджио»:

- первичное теоретическое знание, в том числе, профессиональной музыкальной терминологии;
- умение сольфеджировать одноголосные, двухголосные музыкальные примеры, записывать музыкальные построения средней трудности с использованием навыков слухового анализа, слышать и анализировать аккордовые и интервальные цепочки;
- умение осуществлять анализ элементов музыкального языка.

«Слушание музыки»:

- наличие первоначальных знаний о музыке, как виде искусства, ее основных составляющих, в том числе о музыкальных инструментах, исполнительских коллективах (хоровых, оркестровых), основных жанрах;
- способность проявлять эмоциональное сопереживание в процессе восприятия

музыкального произведения;

- умение проанализировать и рассказать о своем впечатлении от прослушанного музыкального произведения, провести ассоциативные связи с фактами своего жизненного опыта или произведениями других видов искусств;
- первоначальные представления об особенностях музыкального языка и средствах выразительности;
- владение навыками восприятия музыкального образа и умение передавать свое впечатление в словесной характеристике (эпитеты, сравнения, ассоциации).

Педагог оценивает следующие виды деятельности учащихся:

- умение давать характеристику музыкальному произведению; • создание музыкального сочинения;
- «узнавание» музыкальных произведений; элементарный анализ строения музыкальных произведений.

«Ансамбль»:

- знание художественно - эстетических, технических особенностей, характерных для ансамблевого исполнительства;
- знание музыкальной терминологии;
- умение грамотно исполнять музыкальные произведения в ансамбле;
- умение самостоятельно разучивать музыкальные произведения различных жанров и стилей на инструменте в коллективе;
- умение самостоятельно преодолевать технические трудности при разучивании несложного музыкального произведения на инструменте в коллективе;
- умение создавать художественный образ при исполнении музыкального произведения на инструменте в коллективе;
- чтения с листа несложных музыкальных произведений;
- навыки подбора по слуху;
- первичные навыки в области теоретического анализа исполняемых произведений.

3. Учебный план по дополнительной общеразвивающей общеобразовательной программе в области музыкального искусства «Ударные инструменты»

Срок обучения — 4 года

Наименование частей, предметных областей, разделов и учебных предметов	Максимальная учебная нагрузка	Самостоятельная работа	Аудиторные занятия (в часах)			Промежуточная и итоговая аттестация (по полугодиям)		Распределение по годам обучения			
	Трудоемкость в часах	Трудоемкость в часах	Групповые занятия	Мелкогрупповые занятия	Индивидуальные занятия	Зачеты, контрольные уроки (промежуточная атт)	Экзамены, зачеты (итоговая атт.)	1-й класс	2-й класс	3-й класс	4-й класс
1	2	3	4	5	6	7	8	9	10	11	12
Структура и объем ОП	**675 - 1092**	**329 - 468**	**346 - 624**					Количество недель аудиторных занятий			
								34	35	35	35
								Недельная нагрузка в часах			
Учебные предметы исполнительской подготовки	**556**	**278**	**278**					**2**	**2**	**2**	**2**
Специальность	556	278			278	1-7	8	2	2	2	2
Учебный предмет историко-теоретической подготовки	**119**	**51**	**68**					**2**			
Сольфеджио	68	34		34		1-2		1			
Слушание музыки	51	17		34		1-2		1			
Аудиторная нагрузка по двум предметным областям:			**346**					**4**	**2**	**2**	**2**
Максимальная нагрузка по двум предметным областям:	**675**	**329**						**7,5**	**4**	**4**	**4**
Количество контрольных уроков, зачетов. Экзаменов по двум предметным областям:						**11**	**1**				
Учебный предмет по выбору	**417**	**139**	**278**					**2**	**2**	**2**	**2**
Ансамбль	417	139		278		1-8		2	2	2	2
Всего аудиторная нагрузка с учетом вариативной части			**624**					**6**	**4**	**4**	**4**
Всего максимальная нагрузка с учетом вариативной части	**1092**	**468**						**8,5**	**5**	**5**	**5**
Всего количество контрольных уроков, зачетов, экзаменов:						**19**	**1**				

Примечания к учебному плану

1. При реализации общеразвивающей общеобразовательной программы устанавливаются следующие виды учебных занятий и численность обучающихся:

– индивидуальные занятия – специальность;
– мелкогрупповые занятия от 4-х до 10 человек – сольфеджио, слушание музыки, ансамбль.

2. Возраст обучающихся, поступивших в 1 класс с 6,6 до 14 лет.
3. Объем самостоятельной работы обучающихся в неделю по учебным предметам обязательной и вариативной частей в среднем за весь период обучения определяется с учетом минимальных затрат на подготовку домашнего задания, параллельного освоения детьми программ начального и основного общего образования. По учебным

предметам обязательной части, а также по ряду предметов вариативной части объем самостоятельной нагрузки обучающихся планируется следующим образом:

- «Специальность» – 2 часа в неделю
- «Сольфеджио» – 1 час в неделю
- «Слушание музыки» – 0,5 часа в неделю
- «Ансамбль» - 1 час в неделю

Внеаудиторная (самостоятельная) работа обучающихся сопровождается методическим обеспечением и обоснованием времени, затрачиваемого на ее выполнение по каждому учебному предмету.

Внеаудиторная работа может быть использована на выполнение домашнего задания обучающимися, посещение ими учреждений культуры (филармоний, театров, концертных залов, музеев и др.), участие обучающихся в творческих мероприятиях и культурно-просветительской деятельности ОУ.

ГРАФИК ПРОМЕЖУТОЧНОЙ И ИТОГОВОЙ АТТЕСТАЦИИ

Класс	Предмет	Период	Форма проведения	Содержание
Обязательная часть				
1-4	Специальность	Декабрь	Зачет	– 2 пьесы
1-3		Апрель	**Зачет**	– 2 пьесы
4		Май	**Выпускной экзамен**	– 3 пьесы

Муниципальное бюджетное учреждение
дополнительного образования
«ДЕТСКАЯ ШКОЛА ИСКУССТВ № 17»
городского округа Самара
443079, г.Самара, ул. Гагарина, 58 , тел.(факс) 260-83-01

Принят
на Педагогическом совете
«15» августа 2022г.
Протокол № 1

УТВЕРЖДАЮ
Директор МБУ ДО «ДШИ № 17»
г. о. Самара
И.А.Балашова
«15» августа 2022 г.

РАБОЧАЯ ПРОГРАММА УЧЕБНОГО ПРЕДМЕТА

ИСПОЛНИТЕЛЬСКОЙ ПОДГОТОВКИ

«СПЕЦИАЛЬНОСТЬ»

Самара 2022 г.

Структура программы учебного предмета

I. Пояснительная записка

- Характеристика учебного предмета, его место и роль в образовательном процессе;
- Срок реализации учебного предмета;
- Объем учебного времени, предусмотренный учебным планом образовательного учреждения на реализацию учебного предмета.
- Форма проведения учебных аудиторных занятий;
- Цель и задачи учебного предмета;
- Обоснование структуры программы учебного предмета;
- Методы обучения;
- Описание материально-технических условий реализации учебного предмета.

II. Содержание учебного предмета

- Сведения о затратах учебного времени;
- Годовые требования по классам.

III. Формы и методы контроля, система оценок

- Аттестация: цели, виды, форма, содержание;
- Критерии оценки.

IV. Методическое обеспечение учебного процесса

- Методические рекомендации педагогическим работникам;
- Рекомендации по организации самостоятельной работы обучающихся.

V. Списки рекомендуемой литературы

I. Пояснительная записка

1. Характеристика учебного предмета, его место и роль в образовательном процессе

Учебный предмет «Специальность (ударные инструменты)» направлен на приобретение обучающимися знаний, умений и навыков игры на ударных инструментах, получение ими художественного образования, а также на эстетическое воспитание и духовно-нравственное развитие ученика.

Выявление одаренных детей в раннем возрасте позволяет целенаправленно развивать их профессиональные и личные качества, необходимые для продолжения профессионального обучения. Программа рассчитана на выработку у обучающихся навыков творческой деятельности, умения планировать свою домашнюю работу, навыков осуществления самостоятельного контроля за своей учебной деятельностью, умения давать объективную оценку своему труду, формирование навыков взаимодействия с преподавателями.

Данная программа отражает разнообразие репертуара, общеобразовательную направленность учебного предмета «Специальность (ударные инструменты)», а также возможность индивидуального подхода к каждому ученику. Содержание программы направлено на обеспечение художественно-эстетического развития личности и приобретения ею художественно-исполнительских знаний, умений и навыков.

2. Срок реализации учебного предмета «Специальность (ударные инструменты)»

для детей, поступивших в образовательное учреждение в первый класс в возрасте с шести лет шести месяцев до четырнадцати лет, составляет 4 года.

3. Объем учебного времени, предусмотренный учебным планом образовательного учреждения на реализацию учебного предмета «Специальность (ударные инструменты)»:

Срок обучения	4 года
Максимальная учебная нагрузка (в часах)	556
Количество часов на аудиторные занятия	278
Количество часов на внеаудиторную (самостоятельную) работу	278

4. Форма проведения учебных аудиторных занятий:

индивидуальная, продолжительность урока - 40 минут.

Индивидуальная форма позволяет преподавателю лучше узнать ученика, его музыкальные возможности, способности, эмоционально-психологические особенности.

5. Цель и задачи учебного предмета «Специальность (ударные инструменты)»

Цель:

- развитие музыкально-творческих способностей обучающегося на основе приобретенных им знаний, умений и навыков, позволяющих воспринимать, осваивать и исполнять на ударных инструментах произведения различных жанров и форм в соответствии с программными требованиями, а также выявление наиболее одаренных детей в области музыкального исполнительства и подготовки их к дальнейшему поступлению в образовательные учреждения, реализующие образовательные программы среднего профессионального образования по профилю предмета.

Задачи:

- развитие интереса и любви к музыке и музыкальному творчеству;
- развитие музыкальных способностей: слуха, памяти, ритма,

- эмоциональной сферы, музыкальности и артистизма;
- освоение музыкальной грамоты как необходимого средства для музыкального исполнительства на ударных инструментах;
- овладение основными исполнительскими навыками игры на ударных инструментах, позволяющими грамотно исполнять музыкальные произведения соло и в ансамбле;
- обучение навыкам самостоятельной работы с музыкальным материалом, чтение с листа нетрудного текста;
- развитие исполнительской техники как необходимого средства для реализации художественного замысла композитора;
- приобретение детьми опыта творческой деятельности и публичных выступлений;
- формирование у наиболее одаренных выпускников осознанной мотивации к продолжению профессионального обучения и подготовки их к вступительным экзаменам в образовательные учреждения, реализующие профессиональные образовательные программы.

6. Обоснование структуры программы учебного предмета «Специальность (ударные инструменты)».

Программа содержит следующие разделы:

- сведения о затратах учебного времени, предусмотренного на освоение учебного предмета;
- годовые требования по классам;
- требования к уровню подготовки обучающихся;
- формы и методы контроля, система оценок;
- методическое обеспечение учебного процесса.

В соответствии с данными направлениями строится основной раздел программы «Содержание учебного предмета».

7. Методы обучения

Для достижения поставленной цели и реализации задач предмета используются следующие методы обучения:

- словесный (рассказ, беседа, объяснение);
- наглядный (наблюдение, демонстрация);
- практический (упражнения воспроизводящие и творческие).

8. Описание материально-технических условий реализации учебного предмета

Материально-техническая база образовательного учреждения должна соответствовать санитарным и противопожарным нормам, нормам охраны труда.

Учебные аудитории для занятий по учебному предмету «Специальность (ударные инструменты)» должны иметь площадь не менее 9 кв.м и звукоизоляцию. В образовательном учреждении создаются условия для содержания, своевременного обслуживания и ремонта музыкальных инструментов.

II. Содержание учебного предмета

1 ***Сведения о затратах учебного времени***, предусмотренного на освоение учебного предмета «Специальность (ударные инструменты)», на самостоятельную нагрузку обучающихся и аудиторные занятия:

- аудиторные занятия: с 1 по 4 класс – 2 часа в неделю;
- внеаудиторная работа (самостоятельные занятия): с 1 по 4 класс – 2 час в неделю.

Аудиторная нагрузка по учебному предмету обязательной части образовательной программы в области искусств распределяется по годам обучения с учётом общего объёма аудиторного времени, предусмотренного на учебный предмет образовательным учреждением.

Объём времени на самостоятельную работу обучающихся по учебному предмету определяется с учётом сложившихся педагогических традиций, методической целесообразности и индивидуальных способностей ученика.

Виды внеаудиторной работы:

- самостоятельные занятия по подготовке учебной программы;
- подготовка к контрольным урокам, зачетам и экзаменам;
- подготовка к концертным, конкурсным выступления;
- посещение учреждений культуры (филармоний, театров, концертных залов, музеев и др.);
- участие обучающихся в творческих мероприятиях и культурно-просветительной деятельности образовательного учреждения и др

2. *Годовые требования по классам*

Первый класс

Содержание	Часы
1. Знакомство с барабанами, история возникновения 2. Выработка правильной посадки и правильной расстановки барабанов. 3. Постановка рук при сбалансированном хвате, объяснение классического хвата 4. Выработка правильного звукоизвлечения из барабана, настройка пластика 5. Упражнения на развитие координации, чувство ритма, знакомство с метрономом. 6. Нотные обозначения, первые элементарные рудименты, триоли 7. Изучение упражнений на различные виды техники и 4-5 пьес различного характера и содержания, уровня сложности 1 класса примерной программы по ударным инструментам.	68

Рисунки первого года обучения

1) 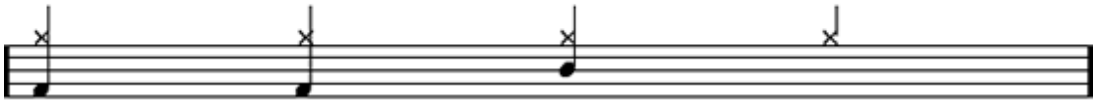

2) 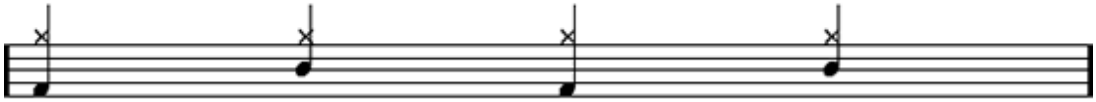

3) 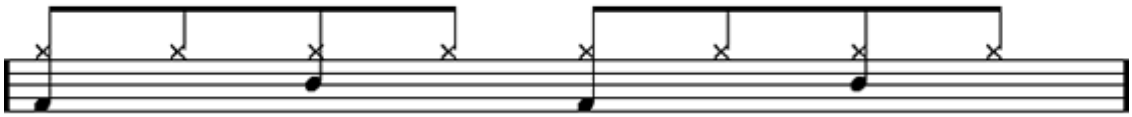

4) 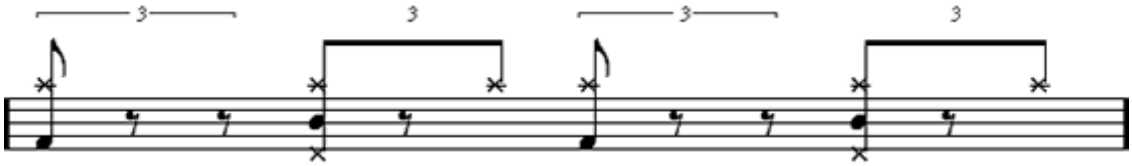

5) 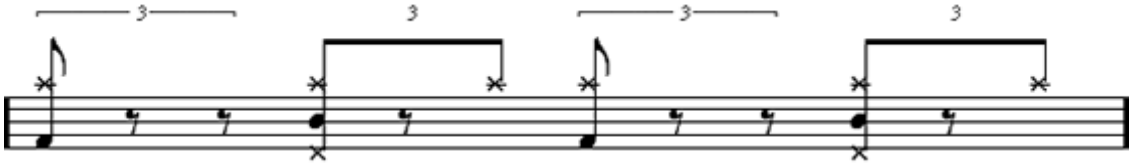

Репертуарный список на первый год обучения:

В соответствии с данным списком педагогом могут быть включены в репертуарный план учебного коллектива произведения аналогичного уровня сложности.

1) Queen - We will rock you
2) Hoobastank - The Reason
3) Green Day - Wake me up when September ends
4) ACDC - Thunderstuck
5) Smokie - What can i do
6) Good Charlotte - Garls and Boys
7) Rage Against the Machine - Sleep now in the fire
8) Bruno Mars - Uptown Funk

1 полугодие	2 полугодие
Декабрь - зачет (2 пьесы)	Апрель – Зачёт (2 пьесы)

Второй класс

Содержание	Часы
1. Изучение различных элементарных приемов игры по тарелкам. 2. Продолжать выработку правильной посадки, правильного положения рук и ног во время игры, правильной современной постановки исполнительного аппарата 3. Работа над координацией движений между правой и левой рукой, парадидлы. Работа с метрономом. 4. Изучение флэма. Примеры музыки, где используется этот прием 5. Отдельные упражнения для развития левой руки.	

6. Отдельные упражнения для развития левой ноги. 7. Формирование независимости между левыми рукой и ногой. 8. Формирование начальных навыков разбора нотного текста и «игры с листа». 9. Изучение и практическое освоение начальных элементов исполнительной техники (динамической) и простейших приемов игры на ударных с исполнением соответствующего инструктивного материала. 10. Приобретение начальных навыков игры в ансамбле с использованием простейших ансамблевых форм (соло и аккомпанемент) 11. Уяснение понятия брейков и заполнений. 12. Изучение элементарных заполнений через малый барабан с паузами. 13. Начальные навыки подбора по слуху песенного репертуара по желанию учащегося. 14. Совершенствование и развитие всех сторон исполнительской ударной техники, приобретенной за два года обучения, включая: свободу и координацию всех звеньев исполнительского аппарата, технику звукоизвлечения, качество звука и его динамику, особые приемы игры. 15. Изучение 6-8 легких современных песен и 3-4 этюдов	70

Рисунки второго года обучения

1)

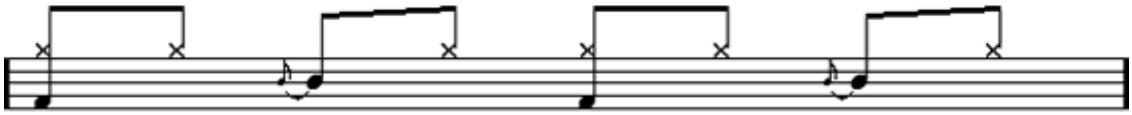

2)

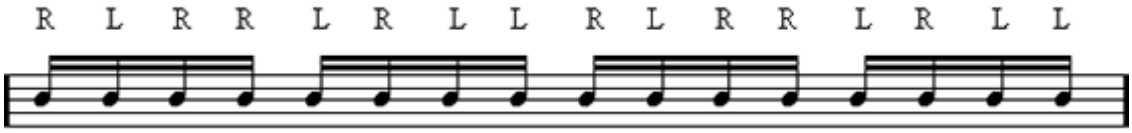

3)

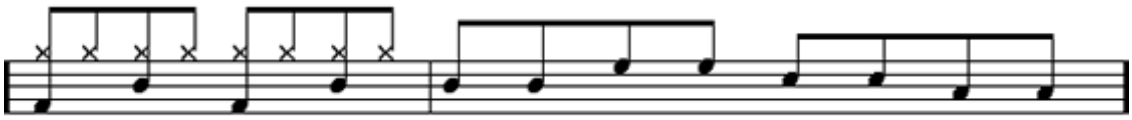

4)

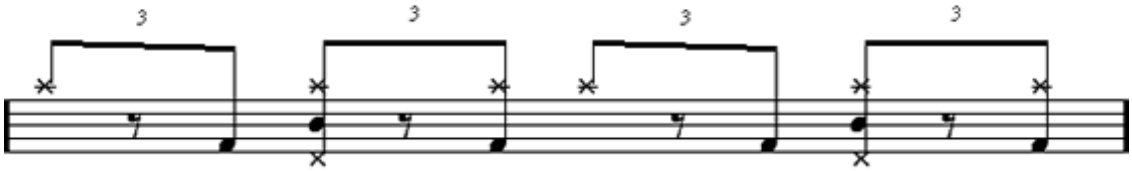

5)

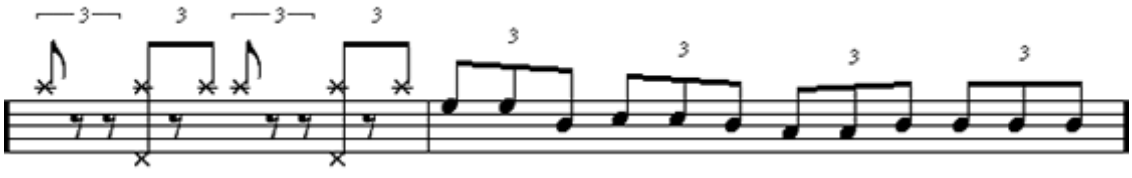

6) 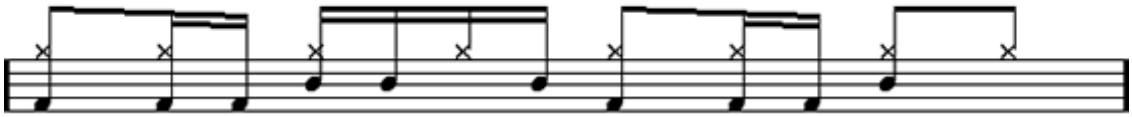

Репертуарный список на второй год обучения:

В соответствии с данным списком педагогом могут быть включены в репертуарный план учебного коллектива произведения аналогичного уровня сложности.

1) Произведение "Непогода" из к/ф Мэри Поппинс
2) Bruno Mars - Uptown Funk
3) Кино - Печаль
4) 21 Pilots – Car Radio
5) Green Day - Holiday
6) Barthalameu - Silent Comedy
7) Ария - Воля и Разум
8) этюд Steve Gadd - Paradidlle Variations
9) Gorrilaz - I`m happy
10) Imagine Dragons - It`s time
11) ACDC – Back in Black

1 полугодие	2 полугодие
Декабрь - зачет (2 пьесы)	Апрель – Зачёт (2 пьесы)

Третий класс

Содержание	Часы
1. Изучение и практическое освоение особых способов звукоизвлечения и приемов игры на малом барабане: фальшивые триоли, одновременный удар об обод и мембрану, различные виды тремоло. 2. Изучение приема «Ruff» на основе фальшивых триолей. 3. Совершенствование навыков ансамблевой игры на основе усложнения репертуара и инструментовки. 4. Изучение и практика заполнений с использованием альтов и бас тома. 5. Развитие навыков в подборе аккомпанемента по слуху (с использованием усложненных гармоний и тональностей). 6. Дальнейшее развитие навыков координации рук и ног, чередование упражнения «двойки» между руками и ногами в разных комбинациях. 7. Закрепление и дальнейшее совершенствование навыков художественно-исполнительской работы (над музыкальными произведениями, разнообразными по содержанию, характеру, форме, складу, фактуре) на основе глубокого, всестороннего анализа изучаемых музыкальных произведений и комплексного использования всех музыкально-выразительных средств. 8. Подготовка к переводному экзамену 9. Изучение 6-8 легких современных песни и 4-6 этюдов.	70

Рисунки третьего года обучения

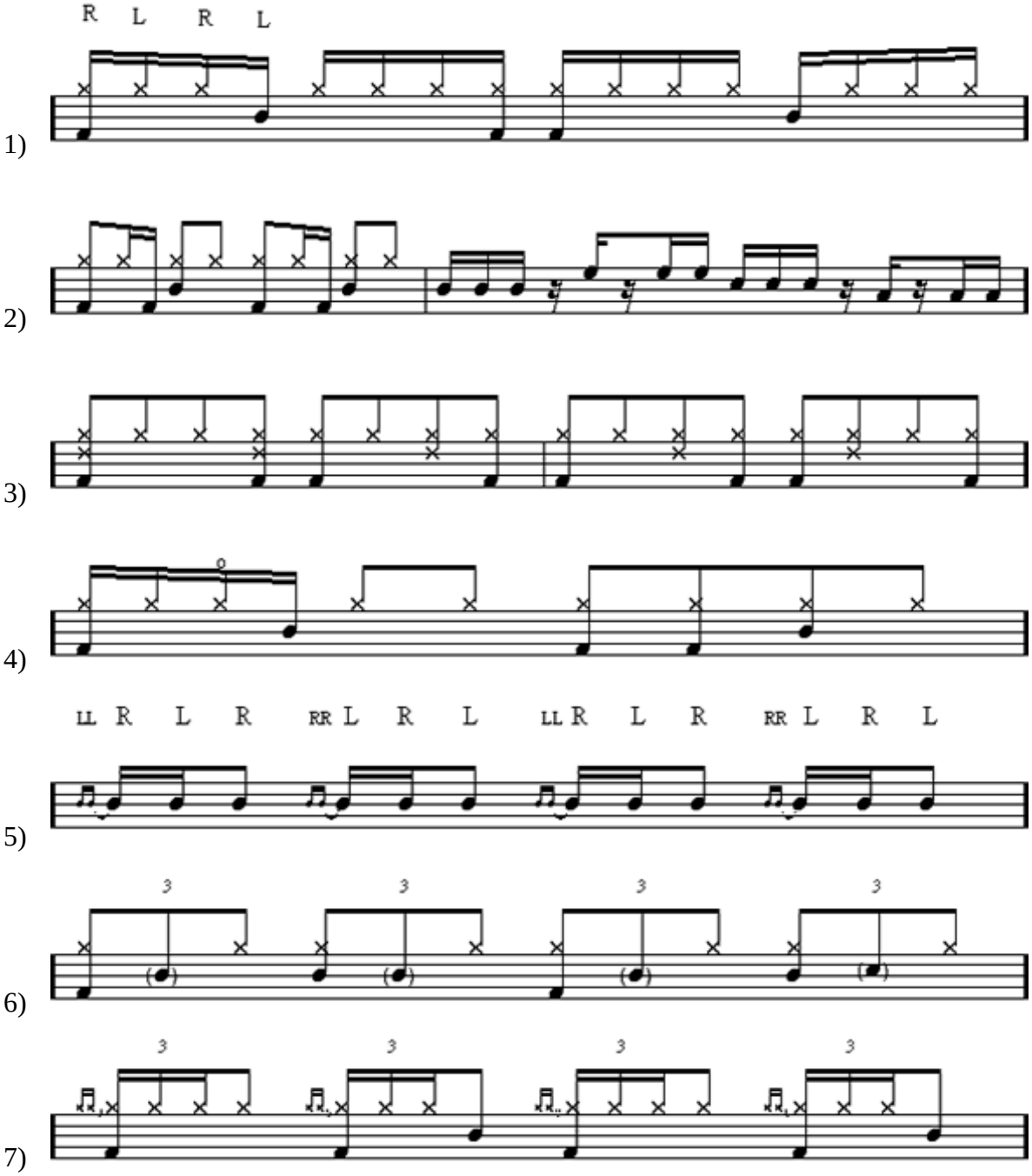

Репертуарный список на третий учебный год:

В соответствии с данным списком педагогом могут быть включены в репертуарный план учебного коллектива произведения аналогичного уровня сложности.

1) Metallica - Nothing Else Matters
2) Волга-Волга - Не танцую
3) White Stripes - Seven Nation Army
4) Blink 182 - Down
5) Guns`n`Roses - Paradise City
6) Guns~n~Roses - Sweet Child O`Mine
7) Unwritten Law - Celebration Song
8) Jimmy Eat World - The World You Love
9) Royal Blood – Figure it out

1 полугодие	2 полугодие
Декабрь - зачет (2 пьесы)	Апрель – Зачёт (2 пьесы)

Четвертый класс

Содержание	Часы
1. Изучение простейшего рисунка «шаффл». 2. Применение на практике легких рисунков с нечетными размерами ¾ и 5/4 3. Закрепление изученных рисунков «шаффл» с добавлением простых брейков 4. Изучение флэма. Примеры музыки, где используется этот прием 5. Упражнения легкой сложности на освоение и закрепления приема «флэм» 6. Разбор и применение брейков восьмыми триолями. 7. Усложненные упражнения для развития левых ноги и руки. 8. Комбинирование рисунка «шаффл» и восьмых триолей с использованием двух альтов и бас тома. 9. Понятие «оттяжки». 10. Изучение и применение синкопы в рисунках. 11. Вариация технических приемов внутри такта. 12. Отработка полученных навыков игры в ансамбле с использованием простейших и средних ансамблевых форм (соло и аккомпанемент) 13. Изучение 7-8 современных песен и 4-6 этюдов .	70

Рисунки четвертого года обучения

1)

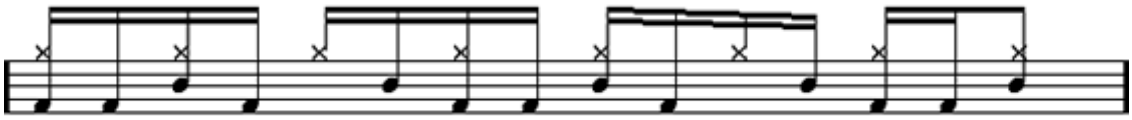

2)

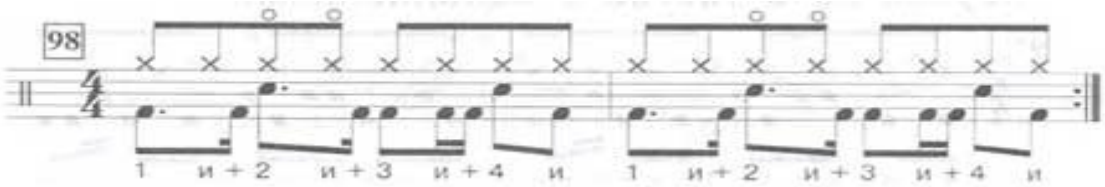

3)

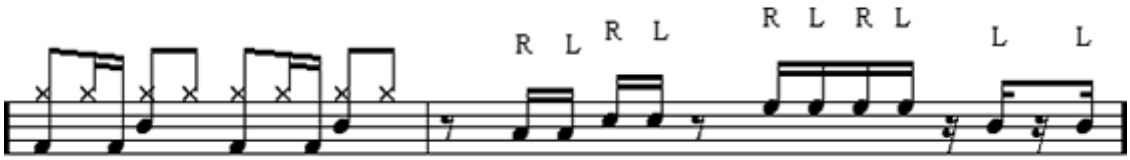

4)

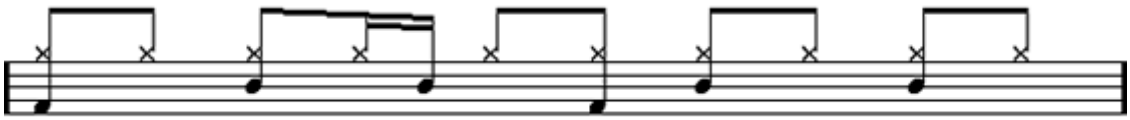

5) 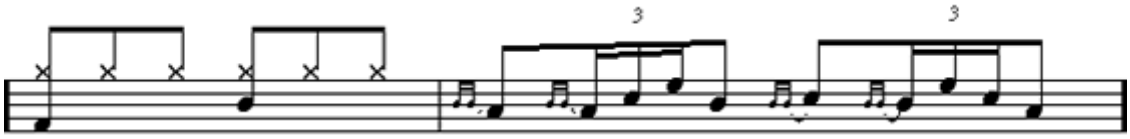

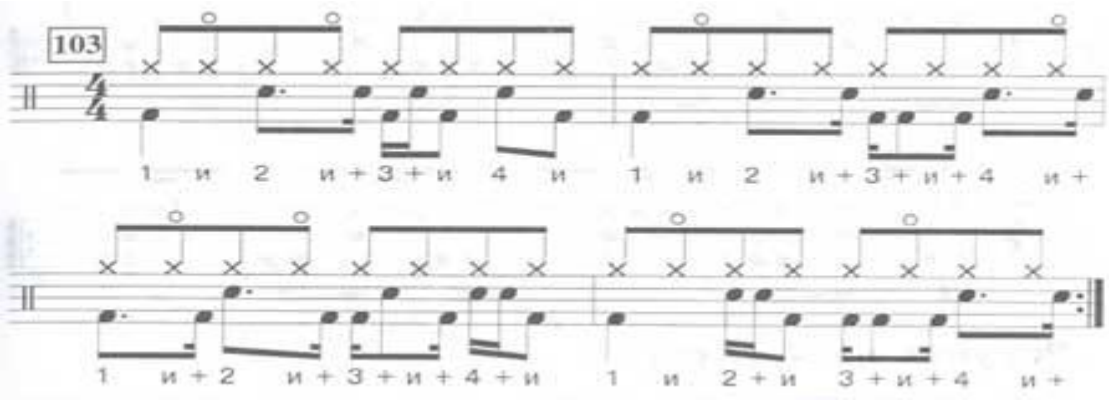

6)

7) 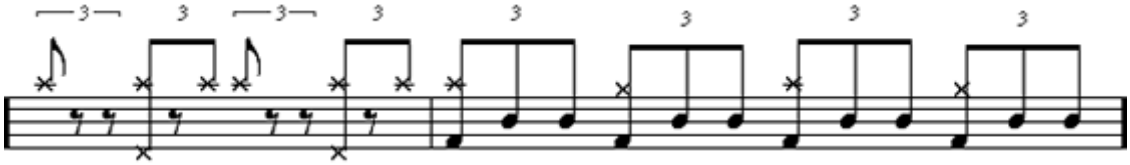

Репертуарный список на четвертый год обучения:

В соответствии с данным списком педагогом могут быть включены в репертуарный план учебного коллектива произведения аналогичного уровня сложности.

1) Pink feat/ Adam Lambert - What do you want from me?
2) The 1975 - The Sound
3) Friendly Fires - Paris
4) Jimmy Eat World - 23
5) George Benson - Take Five
6) Magic Cool - О, Марфа!
7) The xx - Intro
8) Blink 182 - After Midnight
9) Guns`n`Roses - Welcome to the Jungle
10) Blur - Song 2

1 полугодие	2 полугодие
Декабрь - зачет (2 пьесы)	Май – выпускной экзамен (3 пьесы)

III. Формы и методы контроля, система оценок

1. Аттестация: цели, виды, форма, содержание

Основными видами контроля успеваемости являются:

- текущий контроль успеваемости учащихся,
- промежуточная аттестация,
- итоговая аттестация.

Каждый из видов контроля имеет свои цели, задачи и формы.

Текущий контроль направлен на поддержание учебной дисциплины, выявление отношения к предмету, на ответственную организацию домашних занятий, имеет воспитательные цели, может носить стимулирующий характер. Текущий контроль осуществляется регулярно преподавателем, оценки выставляются в журнал и дневник учащегося. В них учитываются:

- отношение ребенка к занятиям, его старания и прилежность;
- качество выполнения предложенных заданий;
- инициативность и проявление самостоятельности как на уроке, так и во время домашней работы;
- темпы продвижения.

На основании результатов текущего контроля выводятся четвертные оценки.

Особой формой текущего контроля является контрольный урок, который проводится преподавателем, ведущим предмет без присутствия комиссии.

Промежуточная аттестация определяет успешность развития обучающегося и степень освоения им учебных задач на данном этапе. Наиболее распространенными формами промежуточной аттестации являются зачеты, проводимые с приглашением комиссии.

Обязательным является методическое обсуждение, которое должно носить рекомендательный, аналитический характер, отмечать степень освоения учебного материала, активность, перспективы и темп развития ученика.

Участие в конкурсах может приравниваться к выступлению на зачете.

Зачет проводится в конце каждого полугодия учебного года, определяет качество освоения учебного материала, уровень соответствия с учебными задачами года.

Итоговая аттестация (выпускной экзамен) определяет уровень и качество владения полным комплексом музыкальных, технических и художественных задач в рамках представленной концертной программы. Выпускной экзамен проходит в конце четвертого года обучения.

По итогам этого экзамена выставляется оценка "отлично", "хорошо", "удовлетворительно", "неудовлетворительно".

На экзамене выставляется оценка и фиксируется в соответствующей документации.

Промежуточная и итоговая аттестация фиксируется в протоколах экзамена, зачета, где вносится программа выступления обучающегося и ставится оценка за каждое исполняемое произведение.

2. *Критерии оценки*

5 («отлично»)	технически качественное и художественно осмысленное исполнение, отвечающее всем требованиям на данном этапе обучения
4 («хорошо»)	оценка отражает грамотное исполнение, с небольшими недочетами (как в техническом плане, так и в художественном)
3 («удовлетворительно»)	исполнение с большим количеством недочетов, а именно: недоученный текст, слабая техническая подготовка, малохудожественная игра, отсутствие свободы игрового аппарата и т.д.
2 («неудовлетворительно»)	комплекс недостатков, являющийся следствием отсутствия домашних занятий, а также плохой посещаемости аудиторных занятий

Оценки выставляются по окончании каждой четверти и в завершении учебного года.

Фонды оценочных средств призваны обеспечивать оценку качества приобретенных выпускниками знаний, умений и навыков, а также степень готовности учащихся выпускного класса к возможному продолжению профессионального образования в области музыкального искусства.

IV. Методическое обеспечение учебного процесса

1. Методические рекомендации педагогическим работникам

В работе с обучающимися преподаватель должен следовать принципам последовательности, постепенности, доступности, наглядности в освоении материала.

Весь процесс обучения должен быть построен от простого к сложному и учитывать индивидуальные особенности ученика: физические данные, уровень развития музыкальных способностей.

Необходимым условием для успешного обучения на ударных инструментах является формирование у ученика уже на начальном этапе правильной постановки рук и корпуса.

Развитию техники в узком смысле слова (беглости, четкости, ровности и т. д.) способствует систематическая работа над упражнениями, гаммами и этюдами. При освоении гамм, упражнений, этюдов и другого вспомогательного материала рекомендуется применение различных вариантов - штриховых, динамических, ритмических и т. д.

Работа над качеством звука, ритмическим рисунком, динамикой - важнейшими средствами музыкальной выразительности - должна последовательно проводиться на протяжении всех лет обучения и быть предметом постоянного внимания педагога.

При работе над техникой необходимо давать четкие индивидуальные задания и регулярно проверять их выполнение.

В учебной работе также следует использовать переложения произведений, написанных для других инструментов. Рекомендуются переложения, в которых сохранен замысел автора и широко использованы характерные особенности ударных инструментов.

В работе над музыкальными произведениями необходимо прослеживать связь между художественной и технической сторонами изучаемого произведения.

2. Рекомендации по организации самостоятельной работы обучающихся

Объем самостоятельной работы определяется с учетом минимальных затрат на подготовку домашнего задания (параллельно с освоением детьми программы основного общего образования), а также с учетом сложившихся педагогических традиций в учебном заведении и методической целесообразности.

- Ученик должен быть физически здоров. Занятия при повышенной температуре опасны для здоровья и нецелесообразны, так как результат занятий всегда будет отрицательным.
- Индивидуальная домашняя работа может проходить в несколько приемов и должна строиться в соответствии с рекомендациями преподавателя по специальности. Ученик должен уйти с урока с ясным представлением, над чем ему работать дома. Задачи должны быть кратко и ясно сформулированы в дневнике.

Периодически следует проводить контрольные уроки, имитирующие домашнюю работу ученика.

Для успешной реализации программы «Специальность (ударные инструменты)» ученик должен быть обеспечен доступом к библиотечным фондам, а также аудио и видеотекам, сформированным по учебным программам

V. Списки рекомендуемой литературы

1. Баньян Л. Школа игры на джазовом барабане. Будапешт, 1962
2. Кизант Г. Техника игры на ударных инструментах. - Киев, 1986
3. Кузьмин Ю. Школа игры на ударных инструментах. Ч. I, II, - М., 1965
4. Купинский К. Школа для малого барабана. Ред. Штеймана В.. - М., 1951
5. Купинский К. Школа игры на ксилофоне - М., 1952
6. Купинский К. Школа игры на ударных инструментах. Ч. I, II. - М., 1948
7. Купинский К. Школа игры на ударных инструментах. Ч. I - М,1957
8. Осадчук В. 80 ритмических этюдов для малого барабана. - М., 1956
9. Осадчук В. 60 ритмических этюдов для малого барабана. - М., 1957
10. Ветлугина Н. А. Музыкальное развитие ребенка.- М.:1968
11. Огородников Д. Е. Музыкально-творческое воспитание детей.- Л.:1972
12. Жатковский Г. Развитие музыкального слуха.- М.:1996
13. Теплов Б.М. Психология индивидуальных различий // Избр. Труды :В2т.-М.,1985.-т.1
14. Теплов Б.М. Психология музыкальных способностей //Избр. Труды :В2т.-М.,1985.-т.1
15. George Lawrence Stone: Stick Control For The Snare Drummer
16. Thomas Lang: Creative Coordination and Advanced Foot Technique
17. The Best Of Modern Drummer Rock
18. Mike Portnoy - Liquid Drum Theater
19. Billy Cobham - Drums By Design
20. Bob Moses - Drum Wisdom
21. Thomas Lang - Creative Control
22. Dennis Chambers - In The Pocket
23. George Kollias: 16 недель. Скорость и контроль.
24. George Kollias: Синкопированный инвертированный парадиддл.
25. John S. Pratt - 14 Modern Contest Solo
26. Этюды для малого барабана
27. Omar Hakim - Express yourself (ноты к видео школе)
28. Jim Chapin - advanced techniques for the modern drummer
29. Steve Gadd "Up Close"
30. Mike Portnoy - Progressive Drums Concepts

Муниципальное бюджетное учреждение
дополнительного образования
«ДЕТСКАЯ ШКОЛА ИСКУССТВ № 17»
городского округа Самара
443079, г.Самара, ул. Гагарина, 58 , тел.(факс) 260-83-01

Принят
на Педагогическом совете
«15» августа 2022г.
Протокол № 1

УТВЕРЖДАЮ
Директор МБУ ДО «ДШИ № 17»
г. о. Самара
И.А.Балашова
«15» августа 2022 г.

РАБОЧАЯ ПРОГРАММА УЧЕБНОГО ПРЕДМЕТА

ВАРИАТИВНОЙ ЧАСТИ

«АНСАМБЛЬ»

Самара 2022 г.

Структура программы учебного предмета

I. Пояснительная записка

- Характеристика учебного предмета, его место и роль в образовательном процессе
- Срок реализации учебного предмета
- Объем учебного времени, предусмотренный учебным планом образовательного учреждения на реализацию учебного предмета
- Форма проведения учебных аудиторных занятий
- Цели и задачи учебного предмета
- Структура программы учебного предмета
- Методы обучения
- Описание материально-технических условий реализации учебного предмета

II. Содержание учебного предмета

- Сведения о затратах учебного времени
- Годовые требования по классам

III. Формы и методы контроля, система оценок

- Аттестация: цели, виды, форма, содержание
- Критерии оценки

IV. Методическое обеспечение учебного процесса

- Методические рекомендации педагогическим работникам
- Рекомендации по организации самостоятельной работы обучающихся

V. Списки рекомендуемой нотной литературы

I. Пояснительная записка

1. Характеристика учебного предмета, его место и роль в образовательном процессе

В основе программы систематизирован опыт создания детского коллектива на основе многосторонней работы по обучению музыкальной грамоте, развитию вокальных данных, обучению игре на музыкальных электроинструментах, выработке навыков ансамблевой игры, аккомпанированию, развитию творческой личности, способной адаптироваться в современных условиях. Наличие материально- технической базы, просторного звукоизолирующего помещения, соблюдение техники безопасности и комплекса воспитательных мер позволяет создать вокально-инструментальный ансамбль, который обеспечит развитие творческой личности подростка. Данная программа дает возможность развить комплекс потенциальных способностей ребенка, приобщить его к деятельному образу жизни через музицирование, участие в концертах и как артиста, и как слушателя.

Рабочая программа учебного предмета по выбору «Ансамбль» рассчитана на 4 года и может быть выбрана обучающимся по рекомендации педагога и на основании решения педагогического совета МБУ ДО «ДШИ № 17» г.о. Самара.

Программа предполагает использование методики преподавания, соответствующей возрастным и индивидуальным особенностям учащихся.

Программа представляет рациональное и сбалансированное распределение учебной нагрузки, связанной с задачами обучения в школе искусств. Программа рассчитана на общекультурный уровень усвоения знаний с ориентацией способных детей на профессиональный уровень усвоения знаний. В результате обучения у детей развивается музыкальный вкус, потенциальные творческие способности.

Вся работа с обучающимся в течение учебного года фиксируется в индивидуальном плане. Педагогу необходимо найти оптимальный вариант индивидуального полугодового плана работы ученика на основе строгого соблюдения требований соответствующего класса, с учетом индивидуальных особенностей ученика. Примерные программы выступлений рассчитаны на различную степень развития обучающихся. В то же время педагогу предоставляется право расширять репертуар в соответствии с индивидуальными особенностями ученика.

Эффективным способом музыкального развития детей является игра в ансамбле, в том числе, с педагогом, позволяющая совместными усилиями создавать художественный образ, развивающая умение слушать друг друга, гармонический слух, формирующая навыки игры ритмично, синхронно. Ансамблевое музицирование доставляет большое удовольствие ученикам и позволяет им уже на первом этапе обучения почувствовать себя музыкантами. А позитивные эмоции всегда являются серьезным стимулом в занятиях музыкой.

2.Срок реализации учебного предмета

При реализации программы учебного предмета для детей, поступивших в образовательное учреждение в первый класс в возрасте с десяти лет до четырнадцати лет, составляет 4 года.

3.Объем учебного времени, предусмотренный учебным планом образовательного учреждения на реализацию учебного предмета

Срок обучения	4 года
Максимальная учебная нагрузка (в часах)	417
Количество часов на аудиторные занятия	278
Количество часов на внеаудиторную (самостоятельную) работу	139

Рекомендуемая недельная нагрузка в часах:

Аудиторные занятия: 1 – 4 классы – по 2 часа в неделю.

Самостоятельная работа (внеаудиторная нагрузка): 1-4 классы – по 1 часу в неделю.

4.Форма проведения учебных аудиторных занятий

Основной формой работы является музыкальное занятие, которое строится на основе индивидуального подхода к ребенку и предполагает взаимодействие между преподавателем и обучающимися.

Формы работы – мелкогрупповая.

5.Цель и задачи учебного предмета

Цель программы – создание условий для развития у воспитанников способностей к осмыслению, пониманию, самостоятельному техническому освоению и творческому исполнению музыкальных произведений в ансамбле и сольно, для формирования музыкальной культуры личности, как неотъемлемой части духовной культуры исполнителя.

Задачи учебного предмета:

Развивающие - развитие музыкальных, творческих способностей, внимания, памяти, музыкального слуха, мышления, воображения, устойчивого, глубокого интереса и любви к исполнительству.

Воспитательные – воспитание необходимых для жизни духовно – нравственных качеств, нравственных установок; привитие воспитанникам навыков культуры поведения, творческой дисциплины, внимательности и сосредоточенности; формирование личности, способной творчески реализовать себя в социуме.

Обучающие - овладение обучающимися разнообразными техническими приемами игры на инструментах, взаимодействие между собой и вокалом; обучение воспитанников основам аккомпанемента и соло, импровизации; профориентация наиболее способных.

6. Методы обучения

Для достижения поставленной цели и реализации задач предмета используются следующие методы обучения:

- словесный (рассказ, беседа, объяснение);
- метод упражнений и повторений (выработка игровых навыков учащегося, работа над художественно-образной сферой произведения);
- метод показа (показ преподавателем игровых движений, исполнение преподавателем пьес с использованием многообразных вариантов показа);
- объяснительно-иллюстративный (преподаватель играет произведение учащегося и попутно объясняет);
- репродуктивный метод (повторение учащимся игровых приемов по образцу преподавателя);
- метод проблемного изложения (преподаватель ставит и сам решает проблему, показывая при этом учащемуся разные пути и варианты решения);

- частично-поисковый (учащийся участвует в поисках решения поставленной задачи).

Выбор методов зависит от возраста и индивидуальных особенностей учащегося.

Приёмы, используемые педагогом:

- беседа с учащимися, устное изложение материала;
- освоение знаний и навыков через игру;
- анализ информации, анализ музыкального произведения, анализ выступлений;
- обучение игровым навыкам посредством показа преподавателем на музыкальном инструменте;
- прослушивание музыки на электронных носителях.

внеклассная работа – посещение концертов, фестивалей, конкурсов, участие в различных мероприятиях

7. Описание материально-технических условий реализации учебного предмета

Для успешной реализации данной программы необходимы следующие материально-технические условия:

- учебное помещение (класс), соответствующий санитарно-гигиеническим требованиям по площади и уровню освещения, температурному режиму;
- музыкальные инструменты;
- пюпитры для нот;
- стулья различной высоты, соответствующие росту учеников;
- подставки для ног;
- аудио- и видеоаппаратура.

II. Содержание учебного предмета

1. Сведения о затратах учебного времени, предусмотренного на освоение учебного предмета «Ансамбль», на самостоятельную нагрузку обучающихся и аудиторные занятия:

– аудиторные занятия: с 1 по 4 класс – 2 часа в неделю;
– внеаудиторная работа (самостоятельные занятия): с 1 по 4 класс – 1 час в неделю.

Аудиторная нагрузка по учебному предмету обязательной части образовательной программы в области искусств распределяется по годам обучения с учётом общего объёма аудиторного времени, предусмотренного на учебный предмет образовательным учреждением.

Объем времени на самостоятельную работу обучающихся по каждому учебному предмету определяется с учетом сложившихся педагогических традиций, методической целесообразности и индивидуальных способностей ученика.

Виды внеаудиторной работы:

– выполнение домашнего задания;
– посещение учреждений культуры (филармоний, театров, концертных залов и др.);
– участие обучающихся в концертах, творческих мероприятиях и культурно-просветительской деятельности образовательного учреждения и др.

2. Годовые требования по классам

1 год обучения.

Учащиеся должны знать:

– устройство инструмента, приёмы извлечения звука;
– правильная посадка и аппликатура;
– основы нотной грамоты и нотного письма;
– первичный навык чтения нот;
– первичные навыки пения в сопровождении ансамбля или фонограммы -минус;.
– правила техники безопасности при работе с электромузыкальными инструментами, усилительной аппаратурой.

Теоретические сведения:

– основы ансамблевой игры;
– функции каждого инструмента в ансамбле;
– музыкальная оправданность применения различных звуковых эффектов;
– солирующая роль инструментов и вокальной партии.

Практические сведения:

– ансамблевое исполнение простых упражнений, музыкальных отрывков;
– совместная игра на инструментах с голосовым сопровождением;
– отработка навыков исполнительского мастерства.

Примерный репертуарный список

В соответствии с данным списком педагогом могут быть включены в репертуарный план учебного коллектива произведения аналогичного уровня сложности.

1. Play That Funky Music (Wild Cherry)
2. Call Me (Tony Hatch)
3. Нас учили быть птицами (Ольга Кормухина)
4. Johnny be good (Chuck Berry)

5. Mack the Knife (K. Weil)
6. Любите девушки (Браво)
7. Every Breath you take (The Police)
8. Снег (Песняры)
9. Scorpions – Still loving You
10. Police – Every Breath you take
11. Bon Jovi – It's my life
12. Маша Мирова – падаем и взлетаем
13. R.Charles – Hit The Road Jack

2 год обучения

Учащиеся должны знать функции каждого инструмента в ансамбле:

– звуковой баланс;
– настройка инструментов;
– соединение основных партий наизусть.

Теоретические сведения:

– основы техники безопасности при массовых мероприятиях;
– подключение, баланс, настройка инструментов;
– хранение и использование аппаратуры.

Практическая работа:

– работа с репертуаром;
– вокально-инструментальная работа с ансамблем, участие в мероприятиях;
– проведение творческих часов; концертные выступления.

Примерный репертуарный список

В соответствии с данным списком педагогом могут быть включены в репертуарный план учебного коллектива произведения аналогичного уровня сложности.

1. Black or White (M. Jackson)
2. Autumn Leaves (J. Kosma)
3. It don't mean thing (D. Ellington)
4. Simply The Best (T. Turner)
5. Twist and Shout (P. Medley, B. Russell)
6. Расскажите, птицы (А. Пугачёва)
7. Whataya want from me (A. Lambert)
8. Just the Two of Us (B. Withers)
9. Jingle Bell. Rock (Bobby Helms)
10. Ай-яй-яй (Базиль)

3 год обучения

Теоретические сведения:

– основы техники безопасности при работе с электроаппаратурой;
– роль каждого инструмента в ансамбле;
– принципы исполнительского мастерства;
– чистота исполнения, строй, единство темпа и ритма в ансамбле;
– импровизация;

– солирующая роль инструментов ансамбля;
– работа с вокалистами;
– средства музыкальной выразительности, используемые в ансамбле;
– работа с компьютерными программами.

Практическая работа:

– подключение, настройка инструментов, звуковой баланс ансамбля;
– игра в разных музыкальных стилях;
– солирующие партии для инструментов;
– подчинение аккомпанемента единым требованиям при игре в ансамбле;
– самостоятельное детское творчество.

Примерный репертуарный список

1.Летящей походкой (Ю.Антонов)
2. Hold me tight (The Beatles)
3.Venus («Shocking Blue»)
4. Back in Black («AC\DC»)
5. Я падаю в небо (О.Кормухина)
6. Pretty Woman (Roy Orbison)
7. Parissian Walkways (Gary Moore)

4 год обучения

Теоретические сведения:

– основы актёрского мастерства и сценического поведения на сцене;
– работа с импровизацией в рамках джем-концертов;
– изучение различных стилистических клише и особенностей жанров;

Практическая работа:

– постановка хореографии для номеров;
– практика импровизации и транспонирования;
– выступление на мюзикле, концерте, конкурсе.

Примерный репертуарный список

В соответствии с данным списком педагогом могут быть включены в репертуарный план учащегося произведения аналогичного уровня сложности.

1.Back in the USSR (The Beatles)
2.До свидания,мама (Моральный Кодекс)
3.Черный кот (Браво)
4.Stairway to Heaven (Led Zeppelin)
5.One of use (Joahn Osbourne)
6. I love rock-n-roll (Joan Jett)
7.Ленинградский рок-н-ролл (Браво)

III. Формы и методы контроля, система оценок

1. Аттестация: цели, виды, форма, содержание

Оценка качества реализации программы учебного предмета исполнительской подготовки «Ансамбль» включает в себя текущий контроль успеваемости, промежуточную аттестацию обучающихся.

Текущий контроль направлен на поддержание учебной дисциплины, на ответственную подготовку домашнего задания, правильную организацию самостоятельной работы, имеет воспитательные цели, носит стимулирующий характер. Текущий контроль над работой обучающегося осуществляет преподаватель, отражая в оценках достижения ученика, темпы его продвижения в освоении материала, качество выполнения заданий и т.п. Одной из форм текущего контроля может стать контрольный урок. На основании результатов текущего контроля, а также учитывая публичные выступления на концерте или открытом уроке, выставляется четвертная отметка. Текущая аттестация проводится за счет времени аудиторных занятий на всем протяжении обучения.

Промежуточная аттестация проводится в конце каждого полугодия также за счет аудиторного времени. Форма ее проведения – контрольный урок. Промежуточная аттестация отражает результаты работы ученика за данный период времени, определяет степень успешности развития обучающегося на данном этапе обучения. Концертные публичные выступления также могут быть засчитаны как промежуточная аттестация.

Оценка за год ставится по результатам всех публичных выступлений, включая участие в концертах, конкурсах.

2. Критерии оценки

Для аттестации обучающихся создаются фонды оценочных средств, которые включают в себя методы и средства контроля, позволяющие оценить приобретенные знания, умения и навыки.

Критерии оценки качества исполнения

Оценка	Критерии оценивания выступления
5 («отлично»)	предусматривает исполнение программы, соответствующей году обучения, наизусть, выразительно; отличное знание текста, владение необходимыми техническими приемами, штрихами; хорошее звукоизвлечение, понимание стиля исполняемого произведения; использование художественно оправданных технических приемов, позволяющих создавать художественный образ, соответствующий авторскому замыслу
4 («хорошо»)	программа соответствует году обучения, грамотное исполнение с наличием мелких технических недочетов, небольшое несоответствие темпа, неполное донесение образа исполняемого произведения
3 («удовлетворительно»)	программа не соответствует году обучения, при исполнении обнаружено плохое знание нотного текста, технические ошибки, характер произведения не выявлен
2	незнание наизусть нотного текста, слабое владение

(«неудовлетворительно»)	навыками игры на инструменте, подразумевающее плохую посещаемость занятий и слабую самостоятельную работу

Оценки выставляются по окончании каждой четверти и в завершении учебного года.

Фонды оценочных средств призваны обеспечивать оценку качества приобретенных выпускниками знаний, умений и навыков, а также степень готовности учащихся выпускного класса к возможному продолжению профессионального образования в области музыкального искусства.

IV. Методическое обеспечение учебного процесса

1. Методические рекомендации педагогическим работникам

Предлагаемые репертуарные списки, требования по технике, программы контрольных уроков являются примерными, предполагают дополнение, варьирование со стороны преподавателей в соответствии с их методическими установками, а также с возможностями и способностями конкретного ученика.

В зависимости от желания педагога и способностей обучающегося репертуар может изменяться и дополняться.

Большинство разучиваемых произведений предназначено дня публичных выступлений на контрольных уроках, зачетах, концертах. Но, если позволяет время ученика, часть программы можно использовать для работы в классе или ознакомления с новым произведением.

В работе с обучающимися используется основная форма учебной и воспитательной работы – репетиция ансамбля с преподавателем. Он включает совместную работу педагога и учеников над музыкальным материалом, проверку домашнего задания, рекомендации по проведению дальнейшей самостоятельной работы с целью достижения учащимся наилучших результатов в освоении учебного предмета. Содержание урока зависит от конкретных творческих задач, от индивидуальности ученика и преподавателя.

Работа в классе должна сочетать словесное объяснение материала с показом на инструменте фрагментов изучаемого музыкального произведения. Преподаватель должен вести постоянную работу над качеством звука, развитием чувства ритма, средствами выразительности.

Работа с обучающимися включает:

- решение технических учебных задач – координация рук, пальцев, наработка аппликатурных и позиционных навыков;
- работа над приемами звукоизвлечения;
- тренировка художественно-исполнительских навыков: работа над фразировкой, динамикой, нюансировкой;
- формирование теоретических знаний: знакомство с тональностью, гармонией, интервалами и др.;
- разъяснение обучающемуся принципов оптимально продуктивной самостоятельной работы над музыкальным произведением.

В работе с обучающимися преподавателю необходимо придерживаться основных принципов обучения: последовательности, постепенности, доступности, наглядности в изучении предмета.

Важнейшим фактором, способствующим правильной организации учебного процесса, повышению эффективности воспитательной работы и успешному развитию музыкально-исполнительских данных учащегося является планирование учебной работы и продуманный подбор репертуара.

В работе педагогу необходимо использовать произведения различных форм, жанров, направлений для расширения музыкального кругозора учеников и воспитания в нем интереса к музыкальному творчеству. Основной принцип работы: сложность изучаемых произведений не должна превышать возможности учеников.

Важно сочетать изучение небольшого количества относительно сложных произведений, включающих в себя новые, более трудные технические приемы и

исполнительские задачи, с прохождением большого числа довольно легких произведений, доступных для быстрого разучивания, закрепляющих усвоенные навыки и доставляющие удовольствие в процессе музицирования.

Важную роль в игре в ансамбле играют навыки чтения с листа и импровизации. Владение этими навыками позволяет более свободно ориентироваться в незнакомом тексте, развивает слуховые, координационные, ритмические способности ученика. В конечном итоге, эта практика способствует более свободному владению инструментами, умению учеников быстро и грамотно изучить новый материал.

Большая часть программы разучивается на аудиторных занятиях под контролем педагога.

Часто необходим показ – игра нового материала, разбор и объяснение штрихов, аппликатуры, нюансов, фразировки, выразительности музыкальной интонации и т.п. Важна игра в ансамбле с учеником.

2. Рекомендации по организации самостоятельной работы обучающихся

Самостоятельные занятия должны быть построены таким образом, чтобы при наименьших затратах времени и усилий, достичь поставленных задач и быть осознанными и результативными.

Объем времени на самостоятельную работу определяется с учетом методической целесообразности, минимальных затрат на подготовку домашнего задания, параллельного освоения детьми программ общего образования. Для организации домашних занятий обязательным условием является наличие дома у ученика музыкального инструмента, а также наличие у него нотного, аудио и видео- материалов.

Самостоятельные занятия должны быть регулярными (2-3 раза в неделю). Они должны проходить при хорошем физическом состоянии учащегося, занятия при повышенной температуре и плохом самочувствии опасны для здоровья и не продуктивны.

Роль педагога в организации самостоятельной работы учащегося велика. Она заключается в необходимости обучения ребенка эффективному использованию учебного внеаудиторного времени. Педагогу следует разъяснить ученику, как распределить по времени работу над разучиваемыми произведениями, указать очередность работы, выделить наиболее проблемные места данных произведениях, посоветовать способы их отработки.

Самостоятельные домашние занятия обучающегося предполагают продолжение работы над освоением произведения, которая была начата в классе под руководством педагога. Выполнение домашнего задания – это работа над деталями исполнения (звуком, техническими трудностями, динамикой, нюансировкой, артикуляцией), а также запоминание и исполнение произведений наизусть. Для плодотворной и результативной самостоятельной работы ученику необходимо получить точную формулировку посильного для него домашнего задания, которое будет записано педагогом в дневник учащегося. Заниматься дома следует по нотам, следить за правильным исполнением штрихов, аппликатуры, нюансировки и других указаний автора, редактора или педагога.

Работа над разнохарактерными пьесами должна заключаться не в многократном проигрывании их с начала до конца, а в проработке трудных мест, указанных педагогом, выполнении его замечаний, которые должны быть отражены в дневнике. Полезно повторение учеником ранее пройденного репертуара.

Результаты домашней работы проверяются, корректируются и оцениваются преподавателем на уроке.

Проверка результатов самостоятельной работы учащегося должна проводиться педагогом регулярно.

V. Список рекомендуемой нотной литературы

1. Бенсон Дж. «Аранжировки джазовых и джаз-роковых тем (концертный репертуар – гитара в джазе)», США, 1990
2. Брубек Д. «Пьесы для комбо составов (партитуры и сборник авторских тем)», США, 1990
3. Девис М. «Сборник авторских тем с гармонизацией и импровизациями», США, 1980
4. Дунаевский И. «Популярные темы в аранжировке и обработке разных джазовых композиторов и исполнителей России: Л. Чижика, В. Гроховского и др.»
5. Козлов А. «Авторские пьесы и обработки джазовых тем для джазовых и роковых ансамблей комбо (из репертуара группы «Арсенал»)», Москва, 2003
6. Коррия Ч. «Пьесы для джазовых и джаз-роковых ансамблей (акустических и электронных)». США, 1987
7. Левиновский Н. «6 пьес для джазового ансамбля», Москва, 1999
8. Маркин Ю. «Играем босса-нову». Фантазия на темы бразильских мелодий. М., Мега сервис, 1999
9. Маркин Ю. «Джаз в музыкальной школе (играем Count Basie)», Москва, 2008
10. Маркин Ю. Обработки джазовых стандартов для ансамблей комбо (трио, квартет, квинтет) – 6 альбомов. Авторы: Дж.Гершвин, К.Портер, Р.Роджерс, Мерсер, Д.Эллингтон, К.Бейси, Ч.Паркер, С.Роллинс, М.Девис, Б.Эванс, О.Питерсон, М.Легран, Ч.Коррия, Х.Хенкок, Х.Сильвер и мн. др. Москва, Рукописи и издание 1998-2008
11. Маркин Ю. «Джазовые обработки тем русских и зарубежных композиторов-классиков для ансамблей комбо (П.Чайковский, С.Рахманинов, А.Скрябин, С.Прокофьев, Ж.Бизе, Э.Григ, Ф.Шопен, М.Мусоргский и др., включая современных русских композиторов-классиков – Д. Шостаковича, Т.Хренникова, Р.Щедрина, А.Эшпая, И.Дунаевского и др.)». Москва, 2003
12. Мелехин В. «Аранжировки тем джазовых композиторов и исполнителей для малых составов (3 альбома)». М., рукописи и издание 1992-2009
13. Паркер Ч. «Сборник авторских тем с гармонизацией и импровизациями». США, 1960
14. Петручани М. «Пьеса для трио (концертный репертуар)». США, 1990-2000
15. Петручани М. «Сборник авторских джазовых тем». США, 2002
16. Питерсон О. «Пьесы для трио (фортепиано, бас, ударные)». США, 1970
17. «Сборник авторских джазовых тем композиторов и инструменталистов Москвы («Мелодии джаза»). Темы для аранжировок ансамблей комбо. Автор-составитель Ю. Чугунов». М., 1990
18. Сильвер Х. «Пьесы для комбо составов (партитуры и сборник авторских тем)». США, 1980
19. Тимофеев В. «Знакомство с джазом. I и II часть (ф-но с ансамблем)». М., 2007
20. Хенкок Х. «Пьесы для комбо составов (партитуры и сборник авторских тем)». США, 2001
21. Чугунов Ю. «Авторские пьесы для джаз-комбо ансамблей (репертуарное пособие)». М., 1983-2005
22. Эванс Б. «Пьесы для трио (фортепиано, бас, ударные)», США, 1985
23. Charles Down “100 grooves for drums & bass”, USA, 1990
24. Dan Haerle “Jazz book for two contemporary keyboard player”, USA, 1999

25. Luke Gillespie “II/V7/I Voicings for Keyboardists”. USA, 2000
26. «Real books – 15 сборников тем джазовых стандартов», материал для аранжировок. США, 1985-2010
27. Steve Houghton, Tom Warrington “Essential styles for the drummer and bassist”. USA, 2000
28. Steve Davis “Jazz drums play-a-long. Style and analysis”. USA, 2001
29. Ted Reed “Latin rhythms for drums and timbales”. USA, 1995
30. Tyrone Wheeler “For electric and acoustic bass”. USA, 2001

Муниципальное бюджетное учреждение
дополнительного образования
«ДЕТСКАЯ ШКОЛА ИСКУССТВ № 17»
городского округа Самара
443079, г.Самара, ул. Гагарина, 58 , тел.(факс) 260-83-01

Принят
на Педагогическом совете
«15» августа 2022г.
Протокол № 1

УТВЕРЖДАЮ
Директор МБУ ДО «ДШИ № 17»
г. о. Самара
И.А.Балашова
«15» августа 2022 г.

РАБОЧАЯ ПРОГРАММА УЧЕБНОГО ПРЕДМЕТА

ИСТОРИКО-ТЕОРЕТИЧЕСКОЙ ПОДГОТОВКИ

«СОЛЬФЕДЖИО»

Самара 2022 г.

Структура программы учебного предмета

I. Пояснительная записка

- Характеристика учебного предмета, его место и роль в образовательном процессе
- Срок реализации учебного предмета
- Объём учебного времени, предусмотренный учебным планом образовательного учреждения на реализацию учебного предмета
- Форма проведения учебных аудиторных занятий
- Цель и задачи учебного предмета
- Обоснование структуры программы учебного предмета
- Описание материально-технических условий реализации учебного предмета

II. Содержание учебного предмета

- Учебно-тематический план
- Распределение учебного материала по годам обучения
- Формы работы на уроках сольфеджио

III. Формы и методы контроля, система оценок

- Аттестация: цели, виды, форма, содержание
- Критерии оценки
- Контрольные требования на разных этапах обучения

IV. Методическое обеспечение учебного процесса

- Методические рекомендации педагогическим работникам по основным формам работы
- Рекомендации по организации самостоятельной работы обучающихся

V. Список рекомендуемой учебно-методической литературы

- Учебная литература
- Учебно-методическая литература
- Методическая литература

I. Пояснительная записка

1. Характеристика учебного предмета, его место и роль в образовательном процессе

Уроки сольфеджио развивают такие музыкальные данные как слух, память, ритм, помогают выявлению творческих задатков учеников, знакомят с теоретическими основами музыкального искусства. Наряду с другими занятиями они способствуют расширению музыкального кругозора, формированию музыкального вкуса, пробуждению любви к музыке.

Полученные на уроках сольфеджио знания и формируемые умения и навыки должны помогать ученикам в их занятиях на инструменте, а также в изучении других учебных предметов дополнительных предпрофессиональных общеобразовательных программ в области искусств.

2. Срок реализации **учебного предмета** “Сольфеджио» для детей, поступивших в образовательное учреждение в первый класс в возрасте от 6,6 лет до 10 лет составляет 4 года.

3. Объём учебного времени, предусмотренный учебным планом образовательного учреждения на реализацию учебного предмета

	1-4 классы
Максимальная учебная нагрузка (в часах)	330,5
Количество часов на аудиторные занятия	191,5
Количество часов на внеаудиторные занятия	139

4. Форма проведения учебных аудиторных занятий

мелкогрупповая (от 4-х до 10 человек), продолжительность урока - 40 минут.

5. Цель и задачи предмета «Сольфеджио»

Цель:

- развитие музыкально-творческих способностей обучающегося на основе приобретённых им знаний, умений, навыков в области теории музыки, а также выявление одарённых детей в области музыкального искусства, подготовки их к поступлению в профессиональные учебные заведения.

Задачи:

- формирование комплекса знаний, умений и навыков, направленного на развитие у обучающегося музыкального слуха и памяти, чувства метроритма, музыкального восприятия и мышления, художественного вкуса, формирование знаний музыкальных стилей, владение профессиональной музыкальной терминологией;
- формирование навыков самостоятельной работы с музыкальным материалом;
- формирование у наиболее одарённых детей осознанной мотивации к продолжению профессионального обучения и подготовка их к поступлению в образовательные учреждения, реализующие основные профессиональные образовательные программы в области искусств.

6. Обоснование структуры программы учебного предмета

Программа содержит следующие разделы:

- учебно-тематический план;
- распределение учебного материала по годам обучения;

- формы работы на уроках сольфеджио;
- требования к уровню подготовки обучающихся;
- формы и методы контроля, система оценок;
- методическое обеспечение учебного процесса.

В соответствии с данными направлениями строится основной раздел программы «Содержание учебного предмета».

7. Описание материально-технических условий реализации учебного предмета

Материально-техническая база образовательного учреждения должна соответствовать санитарным и противопожарным нормам, нормам охраны труда.

Во время самостоятельной работы обучающиеся могут быть обеспечены доступом к сети Интернет.

Учебные аудитории, предназначенные для реализации учебного предмета «Сольфеджио», оснащаются пианино или роялями, звукотехническим оборудованием, учебной мебелью (досками, столами, стульями, стеллажами, шкафами) и оформляются наглядными пособиями. Учебные аудитории должны иметь звукоизоляцию.

8. Оснащение занятий

В младших классах активно используются наглядный материал – карточки с римскими цифрами, обозначающими ступени, «лесенка», изображающая строение мажорной и минорной гаммы, карточки с названиями интервалов и аккордов. В старших классах применяются плакаты с информацией по основным теоретическим сведениям.

Возможно использование звукозаписывающей аппаратуры для воспроизведения тембровых диктантов, прослушивания музыкального фрагмента для слухового анализа и т.д.

Дидактический материал подбирается педагогом на основе существующих методических пособий, учебников, сборников для сольфеджирования, сборников диктантов, а также разрабатывается педагогом самостоятельно.

II. Содержание учебного предмета

Учебный предмет «Сольфеджио» неразрывно связан с другими учебными предметами, поскольку направлен на развитие музыкального слуха, музыкальной памяти, творческого мышления. Умения и навыки интонирования, чтения с листа, слухового анализа, в том числе, анализа музыкальных форм, импровизации и сочинения являются необходимыми для успешного овладения учениками другими учебными предметами (сольное и ансамблевое инструментальное исполнительство, хоровой класс, оркестровый класс и другие).

Учебно-тематический план

1 класс

№ №	Наименование раздела, темы	Вид учебного занятия	Общий объём времени в (часах)		
			Максимальная учебная нагрузка	Самостоятельная работа	Аудиторные занятия
1	Нотная грамота. Высокие и низкие звуки, регистр.	Урок	2	1	1
2.	Ноты первой октавы	Урок	2	1	1
3.	Ноты второй октавы	Урок	2	1	1
4.	Длительности	Урок	4	2	2
5.	Ноты в басовом ключе. Малая октава.	Урок	2	1	1
6.	Ноты в басовом ключе. Большая октава	Урок	2	1	1
7.	Текущий контроль	Контрольный урок	2	1	1
8.	Размер.	Урок	2	1	1
9.	Диез. Порядок диезов	Урок	2	1	1
10	Бемоль. Порядок бемолей	Урок	2	1	1
11	Полутон	Урок	2	1	1
12	Реприза	Урок	2	1	1
13	Тон	Урок	2	1	1
14	Затакт	Урок	2	1	1
14	Текущий контроль	Контрольный урок	2	1	1
15	Гамма До мажор, устойчивые и неустойчивые ступени	Урок	2	1	1
16	Гамма До мажор. Разрешение неустойчивых ступеней, вводные звуки	Урок	2	1	1
17	Гамма До мажор. Опевание устойчивых ступеней.	Урок	2	1	1
18	Гамма Соль мажор,	Урок	2	1	1

	устойчивые и неустойчивые ступени				
19	Гамма Соль мажор. Вводные ступени, опевание устойчивых ступеней	Урок	2	1	1
20	Гамма Фа мажор, устойчивые и неустойчивые ступени	Урок	2	1	1
21	Гамма Фа мажор. Вводные ступени, опевание устойчивых ступеней	Урок	2	1	1
22	Гамма Ре мажор, устойчивые и неустойчивые ступени	Урок	2	1	1
23	Текущий контроль	Контрольный урок	2	1	1
24	Гамма Ре мажор. Вводные ступени, опевание устойчивых ступеней	Урок	2	1	1
25	Знакомство с интервалами	Урок	2	1	1
26	Транспонирование	Урок	2	1	1
27	Ритмические упражнения в размере 4/4	Урок	2	1	1
28	Повторение пройденного материала	Урок	6	3	3
29	Текущий контроль	Контрольный урок	2	1	1
30	Теоретическая викторина	Урок	2	1	1
	ИТОГО:		68	34	34

2 класс

1	Повторение материала 1 класса. Мажорные гаммы	Урок	2,5	1	1,5
2	Повторение материала 1 класса. Полутоны	Урок	5	2	3
3	Повторение материала 1 класса. Тоны	Урок	2,5	1	1,5
4	Параллельные гаммы	Урок	2,5	1	1.5
5.	Ритм четверть с точкой и восьмая	Урок	5	2	3
6	Текущий контроль	Контрольный урок	2,5	1	1,5
7	Интервалы (повторение)	Урок	2,5	1	1,5
8	Интервал секунда	Урок	5	2	3
9.	Интервал терция	Урок	5	2	3

10	Интервал чистая кварта	Урок	2,5	1	1,5
11	Три вида минора. Бекар	Урок	2,5	1	1,5
12	Текущий контроль	Контрольный урок	2,5	1	1,5
13	Тональность ми минор.	Урок	2,5	1	1,5
14	Тональность ре минор	Урок	2,5	1	1,5
15	Тональность си минор	урок	2,5	1	1,5
16	Тональность соль минор	Урок	2,5	1	1,5
17	Интервал чистая квинта	Урок	2,5	1	1,5
18	Ритм четыре шестнадцатые в пройденных размерах	Урок	7,5	3	4,5
19	Секвенция	Урок	2,5	1	1,5
20	Текущий контроль	Контрольный урок	2,5	1	1,5
21	Интервалы в тональности	Урок	5	2	3
22	Устные диктанты в миноре	Урок	2,5	1	1,5
23	Закрепление пройденного	Урок	10	4	6
24	Промежуточный контроль	Контрольный урок	2,5	1	1,5
25	Теоретическая викторина	Урок	2,5	1	1,5
	ИТОГО		87,5	35	52,5

3 класс

1	Повторение материала 2 класса. Параллельные гаммы. Секунды.	Урок	2,5	1	1,5
2.	Повторение. Малые и большие терции.	Урок	2,5	1	1,5
3.	Повторение. Гармонический минор. Чистые кварты.	Урок	2,5	1	1,5
4	Повторение. Мелодический минор. Чистые квинты.	Урок	2,5	1	1,5
5	Тональность ля мажор	Урок	2,5	1	1,5
3	Ритм восьмая и две шестнадцатых	Урок	5	2	3
4	Текущий контроль	Контрольный урок	2.5	1	1,5
5	Тональность фа-диез минор	Урок	2,5	1	1,5
6	Ритм две шестнадцатых и восьмая	Урок	5	2	3
7	Одноимённые гаммы	Урок	2,5	1	1,5
8.	Размер 3/8		5	2	3
9	Тональность Ми-бемоль мажор. Интервал м.6	Урок	2,5	1	1,5
10	Текущий контроль	Контрольный	2,5	1	1,5

		урок			
11	Тональность до минор. Интервал б.6	Урок	2,5	1	1,5
12	Интервал м.7	Урок	2,5	1	1,5
13	Интервал б.7	Урок	2,5	1	1,5
14	Обращение интервалов	Урок	2,5	1	1,5
15	Все виды трезвучий	Урок	2,5	1	1,5
16	Обращения трезвучий	Урок	5	2	3
17	Главные трезвучия лада	Урок	5	2	3
19	Текущий контроль	Контрольный урок	2,5	1	1,5
20	Обращения главных трезвучий	Урок	5	2	3
21	TSD с обращениями в гармоническом миноре	Урок	5	2	3
22	Повторение интервалов и тезвучий	Урок	2,5	1	1,5
23	Консонансы	Урок	2,5	1	1,5
24	Диссонансы		2,5	1	1,5
18	Итоговый контроль	Контрольный Урок	2,5	1	1,5
19	Теоретическая викторина	Урок	2,5	1	1,5
	ИТОГО:		87,5	35	52,5

Распределение учебного материала по годам обучения

1 класс

Высокие и низкие звуки, регистр.

Звукоряд, гамма, ступени, вводные звуки.

Цифровое обозначение ступеней.

Устойчивость и неустойчивость.

Тоника, тоническое трезвучие, аккорд.

Мажор, минор.

Тон, полутон.

Диез, бемоль.

Строение мажорной гаммы.

Тональности До мажор, Соль мажор, Фа мажор, Ре мажор, ля минор (для продвинутых групп).

Ключевые знаки.

Скрипичный и басовый ключи.

Транспонирование.

Темп.

Размер (2/4, ¾, для продвинутых групп – 4/4).

Длительности – восьмые, четверти, половинная, целая.

Ритм.

Такт, тактовая черта.

Сильная доля.
Затакт.
Пауза (восьмая, четвертная, для продвинутых групп – половинная, целая)

2 класс

Параллельные тональности.
Натуральный, гармонический, мелодический вид минора.
Тональности Си-бемоль мажор, ля минор, ми минор, си минор, ре минор, соль минор.
Тетрахорд.
Бекар.
Интервалы (ч.1, м.2, б.2, м.3, б.3, ч.4, ч.5, ч.8)
Мотив, фраза.
Секвенция.
Канон.
Ритмические длительности: целая, четверть с точкой и восьмая, четыре шестнадцатых.
Затакт восьмая и две восьмые.
Паузы (половинная, целая).

3 класс

Мажорные и минорные тональности до трёх знаков в ключе.
Переменный лад.
Обращения интервала.
Интервалы м.6 и б.6.
Главные трезвучия лада.
Обращения трезвучия – секстаккорд, квартсекстаккорд.
Тоническое трезвучие с обращениями.
Ритмическая группа восьмая и две шестнадцатых, восьмая и четверть в размерах 2/4, ¾, 4/4.
Размер 3/8.

Формы работы на уроках сольфеджио

Основные формы работы и виды заданий на уроках сольфеджио служат для развития музыкального слуха, памяти, чувства ритма, творческой инициативы, помогают практическому освоению теоретического материала, формируют навыки чтения с листа, чистого интонирования, слухового анализа, записи мелодий по слуху, подбора аккомпанемента. На каждом уроке необходимо пропорционально сочетать упражнения по развитию интонационных навыков, сольфеджированию, ритмические упражнения, слуховой анализ, различные виды музыкальных диктантов, задания на освоение теоретических понятий, творческие упражнения.

Интонационные упражнения

Одной из задач учебного предмета сольфеджио является формирование навыка чистого интонирования. Интонационные упражнения включают в себя пение гамм и различных тетрахордов, отдельных ступеней, мелодических оборотов, секвенций, интервалов в тональности и от звука, аккордов в тональности и от звука. На начальном этапе обучения рекомендуется петь интонационные упражнения хором или группами, а затем переходить к индивидуальному исполнению. Интонационные упражнения исполняются без аккомпанемента на фортепиано с предварительной настройкой, но в отдельных случаях допустима «помощь» фортепиано в виде гармонического

аккомпанемента, подчёркивающего тяготение, ладовую краску. Интонационные упражнения в начале обучения выполняются в среднем темпе, в свободном ритме; в дальнейшем желательна определённая ритмическая организация. На начальном этапе обучения рекомендуется использовать ручные знаки. Карточки с порядковыми номерами ступеней, «лесенку», изображающую ступени гаммы и другие наглядные пособия.

Интонационные упражнения могут быть многоголосными. Рекомендуется пропевание интервалов, аккордов и их последовательностей в гармоническом (двухголосном, трёхголосном) звучании.

Интонационные упражнения выполняются как в ладу, так и от звука (вверх и вниз). С помощью интонационных упражнений можно прорабатывать теоретический материал, подготовиться к сольфеджированию, чтению с листа, активизировать слух и память перед музыкальным диктантом или слуховым анализом.

Сольфеджирование и чтение с листа

Сольфеджирование способствует выработке правильных певческих навыков, интонационной точности, формированию дирижёрского жеста, развитию чувства ритма, воспитанию сознательного отношения к музыкальному тексту.

С первых уроков необходимо следить за правильным звукоизвлечением, дыханием, положением корпуса при пении. Следует учитывать особенности детского голосового аппарата, работать в удобном диапазоне («до» первой октавы – «ре», «ми» второй), постепенно расширяя его. Примеры для сольфеджирования и для чтения с листа должны исполняться с дирижированием (на начальном этапе возможно тактирование). В младших классах рекомендуется сольфеджирование и чтение с листа хором, группами с постепенным переходом к индивидуальному исполнению. Развитию внутреннего слуха и внимания способствует исполнение мелодии фрагментами хором и одним учеником, вслух и про себя.

Сольфеджирование и чтение с листа предполагает пение без аккомпанемента фортепиано, но в трудных интонационных оборотах или при потере ощущения лада можно поддержать пение гармоническим сопровождением. Отдельным видом работы является исполнение песен с аккомпанементом фортепиано по нотам (на начальном этапе – с сопровождением педагога, в старших классах – со своим собственным).

Примеры для сольфеджирования и чтения с листа должны опираться на интонации пройденных интервалов, аккордов, знакомые мелодические обороты, включать известные ритмические фигуры. Естественно примеры для чтения с листа должны быть проще. Перед началом исполнения любого примера необходимо его проанализировать с точки зрения известных мелодических оборотов. Движения по звукам аккордов, интервалов. Нахождения определённых ритмических рисунков. Как подготовительное упражнение можно использовать сольмизацию примеров (проговаривание названий звуков в ритме с дирижированием). Очень важна художественная ценность исполняемых примеров, доступность их для каждого возраста, стилистическое разнообразие.

Как раньше следует вводить пение двухголосных примеров с использованием параллельного движения голосов, подголосочного склада с преобладанием унисонов. Работа над имитационным двухголосием начинается с пения канонов. Двухголосные примеры исполняются вначале группами, затем с аккомпанементом одного из голосов (педагогом, другим учеником, самостоятельно), дуэтами. В двухголосии также необходимо приучать учеников к дирижированию, в том числе и при исполнении одного из голосов на фортепиано.

В старших классах одним из видов сольфеджирования является исполнение песен, романсов с собственным аккомпанементом на фортепиано по нотам. Этот вид задания должен учитывать степень владения учеником фортепиано, технические и координационные трудности не должны заслонять от учеников первоочередную задачу – исполнение музыкального произведения. Очень важен подбор репертуара для подобных заданий: он должен быть посильным, понятным ученикам и в то же время представлять несомненную художественную ценность. Воспитание музыкального вкуса – ещё одна из задач уроков сольфеджио, и наибольшие возможности для этого представляют такие формы работы, как сольфеджирование, слуховой анализ.

Ритмические упражнения

Ритмические упражнения необходимы для развития чувства метроритма – важной составляющей комплекса музыкальных способностей. На начальном этапе обучения следует опираться на то, что у детей восприятие ритма связано с двигательной реакцией, будь то ходьба, танцевальные движения, бег, хлопки. Поэтому целесообразно на уроках сольфеджио на начальном этапе уделять большое внимание различным двигательным упражнениям и детскому оркестру из ударных инструментов, даже при наличии в программе таких предметов как ритмика и оркестр (оркестр К.Орфа, коллективное инструментальное музицирование и т.д.). Можно рекомендовать самые разнообразные ритмические упражнения:

- простукивание ритмического рисунка знакомой песни, мелодии (карандашом, хлопками, на ударных инструментах);
- повторение ритмического рисунка, исполненного педагогом;
- простукивание ритмического рисунка по нотной записи, на карточках;
- проговаривание ритмического рисунка с помощью закреплённых за длительностями определённых слогов;
- исполнение ритмического остинато к песне, пьесе;
- ритмический аккомпанемент к мелодии, песне, пьесе;
- ритмическая партитура, двух-и трёхголосная;
- ритмические каноны (с текстом, на слоги);
- ритмический диктант (запись рисунка мелодии или ритмического рисунка, исполненного на ударном инструменте, хлопками, карандашом).

Каждая новая ритмическая фигура должна быть, прежде всего, воспринята эмоционально и практически проработана в ритмических упражнениях, а затем – включена в другие виды работы: сольфеджирование, чтение с листа, музыкальный диктант.

Большую роль в развитии чувства метро ритма играет дирижирование. Необходимо на раннем этапе обучения обращать внимание учеников на ритмическую пульсацию (доли), различные упражнения – тактирование, выделение сильной доли – для дальнейшего перехода к дирижированию. На протяжении нескольких лет планомерно отрабатываются навыки дирижёрского жеста в разных размерах, в том числе, при чтении с листа и при пении двухголосия. Начинать работу с дирижёрским жестом лучше при пении знакомых выученных мелодий и слушании музыки.

Слуховой анализ

Этот вид работы подразумевает развитие музыкального восприятия учеников. Не следует ограничивать слуховой анализ лишь умением правильно определять сыгранные

интервалы или аккорды в ладу или от звука. Слуховой анализ – это прежде всего, осознание услышанного. Соответственно, необходимо учить детей эмоционально воспринимать услышанное и уметь слышать в нём конкретные элементы музыкального языка. Для этого нужно использовать и примеры из музыкальной литературы, и специальные инструктивные упражнения.

При прослушивании одноголосной мелодии необходимо обращать внимание на ладовые, структурные особенности (членение на фразы, повторы, секвенции), определять размер, узнавать в ней знакомые мелодические и ритмические обороты.

При прослушивании многоголосного построения необходимо обращать внимание на знакомые гармонические обороты из аккордов, интервалов, на тип фактуры.

При слуховом анализе фрагментов из музыкальной литературы необходимо обращать внимание учеников на соотношение определённых элементов музыкального языка и эмоциональной выразительности музыки. В дидактических примерах можно требовать более детального разбора:

- анализ звукорядов, гамм, отрезков гамм;
- отдельных ступеней лада и мелодических оборотов;
- ритмических оборотов;
- интервалов в мелодическом звучании вверх и вниз от звука и в тональности;
- интервалов в гармоническом звучании от звука и в тональности;
- последовательности из нескольких интервалов в тональности (с определением величины интервала и его положения в тональности);
- аккордов в мелодическом звучании с различным чередованием звуков в тональности и от звука;
- аккордов в гармоническом звучании от звука и в тональности (с определением их функциональной принадлежности);
- последовательности из аккордов в тональности (с определением их функциональной принадлежности).

Желательно, чтобы дидактические упражнения были организованы ритмически.

На начальном этапе обучения слуховой анализ проходят, как правило, в устной форме. В старших классах возможно использование письменной формы работы, но рекомендуется это делать после предварительного устного разбора, так как это способствует осознанию целостности музыкального построения и развитию музыкальной памяти.

Музыкальный диктант

Музыкальный диктант – форма работы, которая способствует развитию всех составляющих музыкального слуха и учит осознанно фиксировать услышанное. Работа с диктантами в классе предполагает различные формы:

- устные диктанты (запоминание и пропевание на нейтральный слог и с названием нот 2-4-тактовой мелодии после двух-трёх проигрываний);
- диктант по памяти (запись выученной в классе или дома мелодии);
- ритмический диктант (запись данного ритмического рисунка или запись ритмического рисунка мелодии);
- музыкальный диктант с предварительным разбором (совместный анализ с преподавателем особенностей структуры мелодии, размера, ладовых особенностей, движения мелодии, использованных ритмических рисунков). На предварительный

разбор отводится 2-3 проигрывания (5-10 минут), затем ученики приступают к записи мелодии. Эту форму диктанта целесообразно широко использовать в младших классах, а также при записи мелодий, в которых появляются новые элементы музыкального языка;

– музыкальный диктант без предварительного разбора (запись диктанта в течение установленного времени за определённое количество проигрываний, обычно 8-10 проигрываний в течение 20-25 минут). Эта форма диктанта наиболее целесообразна для учащихся старших классов, так как предполагает уже сформированное умение самостоятельно анализировать мелодию.

Перед началом работы над мелодическим диктантом необходима тщательная настройка в тональности, для которой можно использовать интонационные упражнения, сольфеджирование, задания по слуховому анализу.

Навык записи мелодии формируется постепенно и требует постоянной тщательной работы на каждом уроке. Записанный диктант предполагает его проверку с анализом допущенных ошибок и дальнейшую работу в классе и дома. Ученики могут определить и подписать в диктанте новые или знакомые мелодические обороты, ритмические фигуры, подобрать к диктанту второй голос или аккомпанемент, выучить его наизусть, транспонировать письменно или устно в другие тональности.

Музыкальным материалом для диктанта могут служить примеры из музыкальной литературы, специальных сборников диктантов, а также мелодии, сочинённые преподавателем.

Творческие задания

Развитие творческих способностей учащихся играет в процессе обучения огромную роль. В творческих заданиях ученик может реализовать свою индивидуальность. Психологически раскрепоститься, испытать радостные эмоции. Всё это вместе способствует формированию интереса к музыкальной деятельности. Творческие задания на уроках сольфеджио активизируют слуховое внимание, тренируют различные стороны музыкального слуха, музыкальную память, развивают художественный вкус. Вместе с тем необходимо творческие задания тесно связывать с основными разделами курса сольфеджио, так как их целью является закрепление теоретических знаний, формирование основных умений и навыков (запись мелодий, определение на слух, интонирование).

Творческие задания можно начинать с начального этапа обучения. Детям более доступны творческие упражнения с ритмической импровизацией. Простейшие мелодические задания на начальном этапе могут состоять в допевании, досочинении мелодии (формирование ощущения ладового тяготения). В дальнейшем задания могут содержать импровизацию ритмических и мелодических вариантов, и, наконец, сочинение собственных мелодических и ритмических построений. Постепенно в творческие задания добавляются упражнения, связанные с подбором и сочинением второго голоса, аккомпанемента, сначала из предложенных звуков или аккордов, затем с самостоятельным поиском гармонических средств. Данные задания каждый педагог может разнообразить, опираясь на собственный опыт и музыкальный вкус.

Творческие задания эффективны на всех этапах обучения. Кроме того, они помогают выявить детей, имеющих склонности к импровизации, композиции, и

направить внимание на развитие данных способностей, а возможно, и будущую профессиональную ориентацию.

III. Формы и методы контроля, система оценок

1. ***Аттестация: цели, виды, форма, содержание аттестации обучающихся***

Цели аттестации: установить соответствие достигнутого учеником уровня знаний и умений на определённом этапе обучения программным требованиям.

Уровень приобретённых знаний, умений и навыков должен соответствовать программным требованиям. Задания должны выполняться в полном объёме и в рамках отведённого на них времени, что демонстрирует приобретённые учеником умения и навыки. Индивидуальный подход к ученику может выражаться в разном по сложности материале при однотипности задания.

Формы контроля: текущий контроль успеваемости, итоговая аттестация.

Текущий контроль осуществляется регулярно преподавателем на уроках, он направлен на поддержание учебной дисциплины, ответственную организацию домашних занятий. При выставлении оценок учитываются качество выполнения предложенных заданий, инициативность и самостоятельность при выполнении классных и домашних заданий, темпы продвижения ученика. Особой формой текущего контроля является контрольный урок в конце каждой четверти.

Итоговый контроль – осуществляется по окончании курса обучения в форме письменного экзамена.

Виды и содержание контроля:

- устный опрос (индивидуальный и фронтальный), включающий основные формы работы – сольфеджирование одноголосных и двухголосных примеров, чтение с листа, слуховой анализ интервалов и аккордов вне тональности и в виде последовательности в тональности, интонационные упражнения;
- самостоятельные письменные задания – запись музыкального диктанта, слуховой анализ, выполнение теоретического задания

Итоговая аттестация фиксируется в протоколах экзамена, зачета, где вносится ФИ обучающегося и ставится оценка за работу.

2. ***Критерии оценки***

Для аттестации обучающихся используется дифференцированная 5-бальная система оценок. Данная система качества исполнения является основной. С учётом целесообразности оценка качества исполнения может быть дополнена системой «+» и «-», что даст возможность более конкретно и точно оценить выступление учащегося.

При выпускном экзамене оценка ставится по пятибалльной шкале («отлично», «хорошо», «удовлетворительно», «неудовлетворительно»).

Музыкальный диктант

Оценка 5 (отлично) – музыкальный диктант записан полностью без ошибок в пределах отведённого времени и количества проигрываний.

Возможны небольшие недочёты (не более двух) в группировке длительностей или записи хроматических звуков.

Оценка 4 (хорошо) – музыкальный диктант записан полностью в пределах отведённого времени и количества проигрываний. Допущено 2-3 ошибки в записи мелодической линии, ритмического рисунка, либо большое количество недочётов.

Оценка 3 (удовлетворительно) – музыкальный диктант записан полностью в пределах времени и количества проигрываний, допущено большое количество (4-8) ошибок в записи мелодической линии, ритмического рисунка, либо музыкальный диктант записан не полностью (но больше половины).

Оценка 2 (неудовлетворительно) – музыкальный диктант записан в пределах отведённого времени и количества проигрываний, допущено большое количество грубых ошибок в записи мелодической линии и ритмического рисунка, либо музыкальный диктант меньше, чем наполовину.

Сольфеджирование, интонационные упражнения, слуховой анализ

Оценка 5 (отлично) – чистое интонирование, хороший темп ответа, правильное дирижирование, демонстрация основных теоретических знаний.

Оценка 4 (хорошо) – недочёты в отдельных видах работы: небольшие погрешности в интонировании, нарушения в темпе ответа, ошибки в дирижировании, ошибки в теоретических знаниях.

Оценка 3 (удовлетворительно) – ошибки, плохое владение интонацией, замедленный темп ответа, грубые ошибки в теоретических знаниях.

Оценка 2 (неудовлетворительно) – грубые ошибки, невладение интонацией, медленный темп ответа, отсутствие теоретических знаний.

3. Контрольные требования на разных этапах обучения

На каждом этапе обучения ученики, в соответствии с требованиями программы должны уметь:

– записывать музыкальный диктант соответствующей трудности.
– сольфеджировать разученные мелодии,
– определять на слух пройденные интервалы и аккорды,
– строить пройденные интервалы и аккорды в пройденных тональностях письменно, устно и на фортепиано,
– знать необходимую профессиональную терминологию.

Примерные требования к выпускному экзамену в 3 классе.

Экзамен проходит в письменной форме:

1. Записать самостоятельно музыкальный диктант, соответствующий требованиям настоящей программы. Уровень сложности диктанта может быть различным в группах, допускаются диктанты разного уровня сложности внутри одной группы.
2. Определить на слух: 3 вида мажорных и минорных гамм, интервалов и аккордов вне тональности.
3. Письменная работа, соответствующая уровню 3 класса.

IV. Методическое обеспечение учебного процесса

1.Методические рекомендации педагогическим работникам по основным формам работы

1 класс

Интонационные упражнения.

Выработка равномерного дыхания, умения распределять его на музыкальную фразу.

Слуховое осознание чистой интонации.

Пение песен-упражнений из 2-3-х соседних звуков (двух-трехступенных ладов) с постепенным расширением диапазона и усложнением (с ручными знаками, с названиями нот, на слоги и т.д. по выбору педагога).

Пение мажорных гамм вверх и вниз, отдельных тетрахордов.

Пение устойчивых ступеней, неустойчивых ступеней с разрешениями, опевания устойчивых ступеней.

Сольфеджирование, пение с листа

Пение выученных песен от разных звуков, в пройденных тональностях.

Пение по нотам простых мелодий с дирижированием.

Пение одного из голосов в двухголосном примере.

Ритмические упражнения

Движения под музыку.

Повторение ритмического рисунка (простукивание, проговаривание на слоги).

Исполнение ритмического рисунка по записи (ритмические карточки, нотный текст).

Узнавание мелодии по ритмическому рисунку.

Ритмические фигуры в размере 2/4 (две четверти, четверть и две восьмые, две восьмые и четверть, четыре восьмые, половинная).

Ритмические фигуры в размере ¾ (три четверти, половинная и четверть, четверть и половинная, половинная с точкой).

Навыки тактирования и дирижирования в размерах 2/4, ¾.

Определение размера в прослушанном музыкальном построении.

Исполнение ритмического сопровождения (к выученным песням, с аккомпанементом фортепиано или без) на основе изученных ритмических фигур.

Исполнение двух- и трехголосных ритмических партитур на основе изученных ритмических фигур (с сопровождением фортепиано или без).

Ритмические диктанты.

Слуховой анализ

Определение на слух и осознание характера музыкального произведения.

Определение на слух лада (мажор, минор, сопоставление одноименного мажора и минора).

Определение на слух структуры, количества фраз.

Определение на слух устойчивости, неустойчивости отдельных оборотов.

Определение на слух размера музыкального построения, знакомых ритмических фигур.

Определение на слух отдельных мелодических оборотов (поступенное движение вверх и вниз, повторность звуков, движение по устойчивым звукам, скачки, опевания).

Определение на слух мажорного и минорного трезвучия.

Музыкальный диктант

Развитие музыкальной памяти и внутреннего слуха.

Устные диктанты: запоминание небольшой фразы и ее воспроизведение (на слоги, с названием нот, проигрывание на фортепиано).
Подбор и запись мелодических построений от разных нот.
Запись ритмического рисунка мелодии.
Запись мелодий, предварительно спетых с названием звуков.
Запись мелодий в объеме 4-8 тактов в пройденных тональностях.

Пример 1

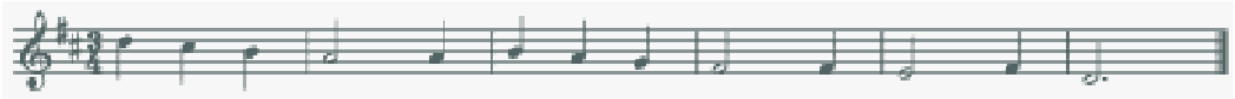

Пример 2

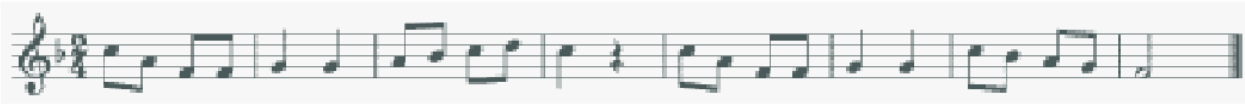

Творческие упражнения
Допевание мелодий до устойчивого звука.
Импровизация мелодии на заданный ритм.
Импровизация мелодии на заданный текст.
Импровизация простейшего ритмического аккомпанемента к исполняемым примерам.
Подбор баса к выученным мелодиям.
Запись сочиненных мелодий.
Рисунки к песням, музыкальным произведениям.

2 класс

Интонационные упражнения
Пение мажорных гамм.
Пение минорных гамм (три вида).
Пение отдельных тетрахордов.
Пение устойчивых ступеней.
Пение неустойчивых ступеней с разрешением.
Пение опеваний устойчивых ступеней.
Пение интервалов одноголосно и двухголосно в мажоре (м.2 на VII, II, б.2 на I, II, V, б.3 на I, IV, V, м.3 на VII, II, ч.5 на I, ч.4 на V, ч.8 на I).
Пение интервалов одноголосно и двухголосно в миноре (м.2 на II, V , б.2 на I,VII, м.3 на I, IV, V, VII повышенной, ч.5 на I, ч.4 на V, ч.8 на I).
Пение простых секвенций с использованием прорабатываемых мелодических оборотов.

Пример 3

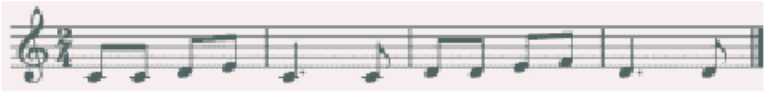

Сольфеджирование, пение с листа
Разучивание по нотам мелодий, включающих прорабатываемые мелодические и ритмические обороты, в пройденных тональностях, в размерах 2/4 ¾ 4/4 с дирижированием.
Пение мелодий, выученных наизусть.
Транспонирование выученных мелодий в пройденные тональности.

Чтение с листа простейших мелодий.

Чередование пения вслух и про себя, поочередное пение фразами, группами и индивидуально.

Разучивание и пение двухголосия по нотам (группами, с аккомпанементом педагога).

Ритмические упражнения

Повторение данного на слух ритмического рисунка: на слоги, постукиванием.

Повторение записанного ритмического рисунка на слоги, постукиванием.

Новые ритмические фигуры в размере 2/4 (четверть с точкой и восьмая, четыре шестнадцатых).

Новые ритмические фигуры с восьмыми в размере ¾.

Основные ритмические фигуры в размере 4/4.

Определение размера в прослушанном музыкальном построении.

Дирижирование в размерах 2/3, ¾, 4/4.

Паузы - половинная, целая.

Дирижирование в пройденных размерах.

Упражнения в ритмические остинато.

Ритмический аккомпанемент к выученным мелодиям.

Исполнение простейших ритмических партитур, в том числе ритмического канона.

Ритмические диктанты.

Слуховой анализ

Определение на слух (мажор, минор трех видов)

Определение на слух устойчивых и неустойчивых ступеней, мелодических оборотов.

Мажорного, минорного трезвучия в мелодическом и гармоническом звучании.

Пройденных интервалов в мелодическом и гармоническом звучании, скачков на ч.4, ч.5, ч.8.

Музыкальный диктант

Продолжение работы по развитию музыкальной памяти и внутреннего слуха.

Устные диктанты: запоминание фразы в объеме 2-4-х тактов и ее воспроизведение (на слоги, с названием нот, проигрыванием на фортепиано).

Запись мелодий с предварительным разбором в объеме 4-8 тактов в пройденных размерах, с пройденными мелодическими оборотами, в пройденных тональностях.

Пример 4

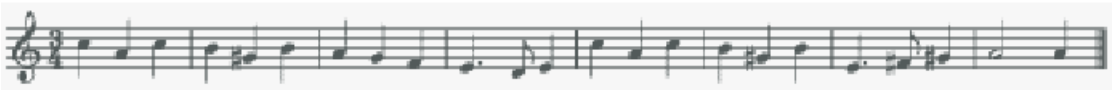

Пример 5

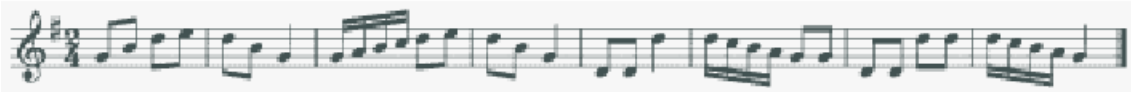

Творческие задания

Досочинение мелодии.

Сочинение мелодических вариантов фразы.

Сочинение мелодии на заданный ритм.

Сочинение мелодии на заданный текст.

Сочинение ритмического аккомпанемента.

Подбор второго голоса к заданной мелодии.

Подбор баса к заданной мелодии.

3 класс

Интонационные упражнения

Пение мажорных гамм до 3-х знаков в ключе.

Пение минорных гамм (три вида) до 3-х знаков в ключе.

Пение тетрахордов пройденных гамм.

Пение в пройденных тональностях устойчивых ступеней.

Пение в пройденных тональностях неустойчивых ступеней с разрешением.

Пение опеваний устойчивых ступеней.

Пение секвенций с использованием прорабатываемых мелодических оборотов.

Пример 6

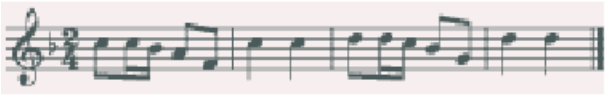

Пение пройденных интервалов в тональности.

Пение пройденных интервалов от звука.

Пение пройденных интервалов двухголосно.

Пение мажорного и минорного трезвучия.

Пение в тональности обращений тонического трезвучия.

Пение в тональности главных трезвучий.

Сольфеджирование, пение с листа

Разучивание по нотам мелодий, включающих прорабатываемые мелодические и ритмические обороты, в пройденных тональностях, в размерах 2/4 ¾ 4/4 3/8 с дирижированием.

Пение мелодий, выученных наизусть.

Транспонирование выученных мелодий в пройденные тональности.

Чтение с листа несложных мелодий.

Пение двухголосия (для продвинутых учеников – с проигрыванием другого голоса на фортепиано).

Ритмические упражнения

Новые ритмические фигуры в пройденных размерах 2/4, 3/4/, 4/4 (восьмая и две шестнадцатых, две шестнадцатых и восьмая).

Размер 3/8, основные ритмические фигуры.

Повторение записанного ритмического рисунка простукиванием (с дирижированием).

Определение размера в прослушанном музыкальном построении.

Ритмические диктанты.

Исполнение выученных мелодий с собственным ритмическим аккомпанементом.

Исполнение ритмических партитур, ритмического остинато.

Новые ритмические фигуры в размере 2/4.

Затакты восьмая, две восьмые, три восьмые.

Слуховой анализ

Определение на слух:

пройденных мелодических оборотов (движение по звукам трезвучия и его обращений, скачки на пройденные интервалы, опевания устойчивых ступеней, остановки на V, II ступенях и т .д.);

пройденных интервалов, взятых отдельно в мелодическом т гармоническом звучании (в ладу, от звука);
пройденных интервалов в ладу взятых последовательно (3-4 интервала);

Примеры 7, 8

мажорного и минорного трезвучия, взятого от звука;
трезвучий главных ступеней в мажоре и миноре (для продвинутых групп).

Музыкальный диктант

Различные формы устного диктанта.
Запись выученных мелодий.
Письменный диктант в пройденных тональностях, в объеме 8 тактов, включающий:
пройденные мелодические обороты (движение по звукам трезвучия и его обращений, скачки на пройденные интервалы, опевания устойчивых ступеней, остановки на V, II ступенях и т.д.);
ритмические группы восьмая и две шестнадцатых, две шестнадцатых и восьмая в размерах 2/4, ¾,4/4;
затакты восьмая, две восьмые, три восьмые в размерах 2/4, ¾, 4/4;
паузы – восьмые;

Пример 9

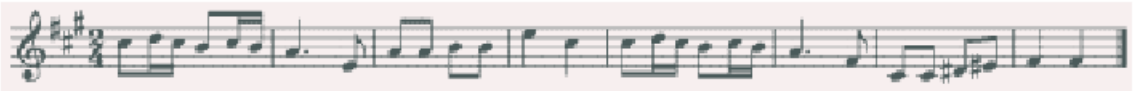

Пример 10

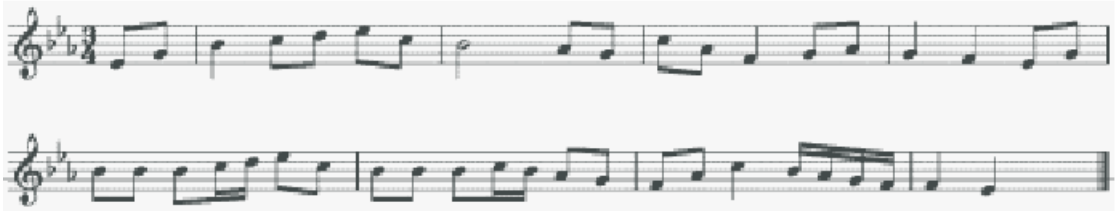

Творческие упражнения

Сочинение мелодии на заданный ритм.
Сочинение мелодии на заданный текст.
Сочинение мелодии с использованием интонации пройденных интервалов, аккордов.
Сочинение ритмического аккомпанемента.
Сочинение мелодических и ритмических вариантов фразы, предложения.
Сочинение ответного (второго) предложения.
Подбор второго голоса к заданной мелодию
Подбор баса к заданной мелодии.
Подбор аккомпанемента к мелодии из предложенных аккордов.

2.Рекомендации по организации самостоятельной работы обучающихся

Самостоятельная работа обучающихся по сольфеджио основана на выполнении домашнего задания. Время, предусмотренное на выполнение домашнего задания, рассчитывается исходя из затрат времени на отдельные виды заданий (сольфеджирование, интонационные упражнения, теоретические задания, творческие задания и др.) и составляет от 1 часа в неделю. Целесообразно равномерно распределять время на выполнение домашнего задания в течение недели (от урока до урока), затрачивая на это 10-20 минут в день. Домашнюю подготовку рекомендуется начинать с заданий, в которых прорабатывается новый теоретический материал и с упражнений на развитие музыкальной памяти (выучивание примеров наизусть, транспонирование), чтобы иметь возможность несколько раз вернуться к этим заданиям на протяжении недели между занятиями в классе. Должное время необходимо уделить интонационным упражнениям и сольфеджированию. Ученик должен иметь возможность проверить чистоту своей интонации и научиться это делать самостоятельно на фортепиано (или на своем инструменте).

Организация занятий

Самостоятельные занятия по сольфеджио являются необходимым условием для успешного овладения теоретическими знаниями, формирования умений и навыков. Самостоятельная работа опирается на домашнее задание, которое должно содержать новый изучаемый в данный момент материал и закрепление пройденного, а также включать разные формы работы:

- выполнение теоретического (возможно письменного) задания;
- сольфеджирование мелодий по нотам;
- разучивание мелодий наизусть;
- транспонирование;
- интонационные упражнения (пение гамм, оборотов, интервалов, аккордов);
- исполнение двухголосных примеров с собственным аккомпанементом;
- игру на фортепиано интервалов, аккордов, последовательностей;
- ритмические упражнения;
- творческие задания (подбор баса, аккомпанемента, сочинение мелодии, ритмического рисунка).

Объем задания должен быть посильным для ученика. Необходимо разъяснять учащимся, что домашние задания должны быть регулярными от урока к уроку, ежедневными или через день, по 10-20 минут. Задания должны выполняться в полном объеме. Начинать подготовку к следующему уроку лучше с той части задания, которая предусматривает проработку новых теоретических сведений, с упражнений на развитие музыкальной памяти (заучивание наизусть, транспонирование), или с тех форм работы, которые вызывают у ученика наибольшие трудности, чтобы иметь возможность в течение недели проработать данное задание несколько раз. На уроках нужно показывать ученикам, как работать над каждым видом домашнего задания (как разучить одноголосный, двухголосный пример, как прорабатывать интервальные, аккордовые последовательности, интонационные упражнения). Ученикам надо объяснить, как можно самостоятельно работать над развитием музыкального слуха и памяти, подбирая по слуху различные музыкальные примеры, записывая мелодии по памяти, сочиняя и записывая музыкальные построения.

V. Список рекомендуемой учебно-методической литературы

Учебная литература

1 Баева Н., Зебряк Т. Сольфеджио 1-2 класс. «Кифара», 2006
2 Давыдова Е., Запорожец С. Сольфеджио. 3 класс. М. «Музыка», 1993
3 Давыдова Е. Сольфеджио 4 класс. М. «Музыка», 2007
4 Давыдова Е. Сольфеджио 5 класс. М. «Музыка», 1991
5 Драгомиров П. Учебник сольфеджио. М. «Музыка», 2010
6 Золина Е. Домашние задания по сольфеджио 1-7 классы. М. ООО «Престо», 2007
7 Золина Е., Синяева Л., Чустова Л. Сольфеджио. Интервалы. Аккорды. 6-8 классы. М. «Классика XXI», 2004
8 Золина Е., Синяева Л., Чустова Л. Сольфеджио. Музыкальный синтаксис. Метроритм. 6-8 классы. М. «Классика XXI», 2004
9 Золина Е., Синяева Л., Чустова Л. Сольфеджио. Диатоника. Лад. Хроматика. Модуляция. 6-8 классы. М. «Классика XXI», 2004
10 Калинина Г. Рабочие тетради по сольфеджио 1-7 классы. М. 2000-2005
11 Калмыков Б., Фридкин Г. Сольфеджио. Часть 1. Одноголосие. М. «Музыка», 1971
12 Калмыков Б., Фридкин Г. Сольфеджио. Часть 2. Двухголосие. М. «Музыка», 1970
13 Калужская Т. Сольфеджио 6 класс. М. «Музыка», 2005
14 Ладухин Н. Одноголосное сольфеджио
15 Металлиди Ж. Сольфеджио. Мы играем, сочиняем и поем. Для 1-7 классов детской музыкальной школы. СПб. «Композитор», 2008
16 Никитина Н. Сольфеджио (1-7 классы). М., 2009
17 Островский А., Соловьев С., Шокин В. Сольфеджио. М. «Классика XXI», 2003
18 Панова Н. Конспекты по элементарной теории музыки. М. «Престо», 2003
19 Панова Н. Прописи по сольфеджио для дошкольников. М. «Престо», 2001
20 Рубец А. Одноголосное сольфеджио
21 Стоклицкая Т. 100 уроков сольфеджио для маленьких. Приложение для детей, ч.1 и 2. М. «Музыка», 1999
22 Фридкин Г. Чтение с листа на уроках сольфеджио. М., 1982

Учебно-методическая литература

1 Алексеев Б., Блюм Д. Систематический курс музыкального диктанта. М. «Музыка», 1991
2 Базарнова В. 100 диктантов по сольфеджио. М., 1993
3 Быканова Е., Стоклицкая Т. Музыкальные диктанты 1-4 классы ДМШ. М., 1979
4 Музыкальные диктанты для детской музыкальной школы (сост. Ж. Металлиди, А. Перцовская). М. СПб. «Музыка», 1995
5 Ладухин Н. 1000 примеров музыкального диктанта. М. «Композитор», 1993
6 Лопатина И. Сборник диктантов. Одноголосие и двухголосие. М. «Музыка», 1985
7 Русяева И. Одноголосные диктанты. М., 1999
8 Русяева И. Развитие гармонического слуха на уроках сольфеджио. М., 1993
9 Жуковская Г., Казакова Т., Петрова А. Сборник диктантов по сольфеджио. М., 2007

Методическая литература

1 Давыдова Е. Сольфеджио. 3 класс. ДМШ Методическое пособие. М., «Музыка», 1976
2 Давыдова Е. Сольфеджио. 4 класс. ДМШ Методическое пособие. М., «Музыка», 2005
3 Давыдова Е. Сольфеджио. 5 класс. ДМШ Методическое пособие. М., «Музыка», 1981

4 Калужская Т. Сольфеджио 6 класс ДМШ. Учебно-методическое пособие. М., «Музыка»
5 Стоклицкая Т. 100 уроков сольфеджио для самых маленьких. Ч.1 и 2. М. «Музыка», 1999

Муниципальное бюджетное учреждение
дополнительного образования
«ДЕТСКАЯ ШКОЛА ИСКУССТВ № 17»
городского округа Самара
443079, г.Самара, ул. Гагарина, 58 , тел.(факс) 260-83-01

Принят
на Педагогическом совете
«15» августа 2022г.
Протокол № 1

УТВЕРЖДАЮ
Директор МБУ ДО «ДШИ № 17»
г. о. Самара
_____ И.А.Балашова
«15» августа 2022 г.

РАБОЧАЯ ПРОГРАММА УЧЕБНОГО ПРЕДМЕТА

ИСТОРИКО-ТЕОРЕТИЧЕСКОЙ ПОДГОТОВКИ

«СЛУШАНИЕ МУЗЫКИ»

Самара 2022 г.

Структура программы учебного предмета

I. Пояснительная записка

- Характеристика учебного предмета, его место и роль в образовательном процессе;
- Срок реализации учебного предмета;
- Объем учебного времени, предусмотренный учебным планом образовательного учреждения на реализацию учебного предмета;
- Форма проведения учебных аудиторных занятий;
- Цель и задачи учебного предмета;
- Обоснование структуры программы учебного предмета;
- Методы обучения;
- Описание материально-технических условий реализации учебного предмета

II. Содержание учебного предмета

- Учебно-тематический план
- Годовые требования.

III. Формы и методы контроля, система оценок

- Аттестация: цели, виды, форма, содержание
- Требования к текущему контролю успеваемости
- Критерии оценки

IV. Методическое обеспечение учебного процесса

V. Материально-технические условия реализации программы

VI. Список рекомендуемой учебной и методической литературы

- Список методической литературы
- Учебная литература

I. Пояснительная записка

1. Характеристика учебного предмета, его место и роль в образовательном процессе

Предмет «Слушание музыки» направлен на создание предпосылок для творческого, музыкального и личностного развития учащихся, формирование эстетических взглядов на основе развития эмоциональной отзывчивости и овладения навыками восприятия музыкальных произведений, приобретение детьми опыта творческого взаимодействия в коллективе.

Программа учитывает возрастные и индивидуальные особенности обучающихся и ориентирована на:

- развитие художественных способностей детей и формирование у обучающихся потребности общения с явлениями музыкального искусства;
- воспитание детей в творческой атмосфере, обстановке доброжелательности, способствующей приобретению навыков музыкально-творческой деятельности;
- формирование комплекса знаний, умений и навыков, позволяющих в дальнейшем осваивать профессиональные образовательные программы в области музыкального искусства.

«Слушание музыки» находится в непосредственной связи с другими учебными предметами, такими, как «сольфеджио», «музыкальная литература» и занимает важное место в системе обучения детей. Этот предмет является базовой составляющей для последующего изучения предметов в области теории и истории музыки, а также необходимым условием в освоении учебных предметов в области музыкального исполнительства.

2. Срок реализации учебного предмета

Срок реализации учебного предмета «Слушание музыки» для детей, поступивших в образовательное учреждение в 1 класс в возрасте с 6,6 лет до 10 составляет 3 года.

3. Объем учебного времени, предусмотренный учебным планом образовательного учреждения на реализацию учебного предмета

Вид учебной работы, нагрузки, аттестации	Затраты учебного времени, График промежуточной аттестации						Всего часов
Классы	1		2		3		
Полугодия	1	2	3	4	5	6	
Аудиторные занятия	16	18	16	19	16	19	104
Самостоятельная работа	8	9	8	9,5	8	8.5	52
Максимальная учебная нагрузка	24	27	24	28,5	24	28,5	156
Вид промежуточной аттестации		Контр. урок		Контр. урок		Зачет	

4.Форма проведения учебных аудиторных занятий

Реализация учебного плана по предмету «Слушание музыки» проводится в форме мелкогрупповых занятий численностью от 4-х до 10 человек.

Для учащихся 1-3 классов занятия по предмету «Слушание музыки» предусмотрены 1 раз в неделю по 1 часу.

5. Цель и задачи учебного предмета

Цель:

- воспитание культуры слушания и восприятия музыки на основе формирования представлений о музыке как виде искусства, а также развитие музыкально-творческих способностей, приобретение знаний, умений и навыков в области музыкального искусства.

Задачи:

- развитие интереса к классической музыке;
- знакомство с широким кругом музыкальных произведений и формирование навыков восприятия образной музыкальной речи;
- воспитание эмоционального и интеллектуального отклика в процессе слушания;
- приобретение необходимых качеств слухового внимания, умений следить за движением музыкальной мысли и развитием интонаций;
- осознание и усвоение некоторых понятий и представлений о музыкальных явлениях и средствах выразительности;
- накопление слухового опыта, определенного круга интонаций и развитие музыкального мышления;
- развитие одного из важных эстетических чувств - синестезии (особой способности человека к межсенсорному восприятию);
- развитие ассоциативно-образного мышления.

С целью активизации слухового восприятия в ходе слушания используются особые методы слуховой работы - игровое и графическое моделирование. Дети постигают содержание музыки в разных формах музыкально-творческой деятельности.

Результат освоения программы «Слушание музыки» заключается в осознании выразительного значения элементов музыкального языка и овладении практическими умениями и навыками целостного восприятия несложных музыкальных произведений.

6. Обоснование структуры программы учебного предмета

Программа содержит следующие разделы:

- учебно-тематический план;
- сведения о затратах учебного времени;
- годовые требования. Содержание разделов;
- требования к уровню подготовки обучающихся;
- формы и методы контроля, система оценок;
- методическое обеспечение учебного процесса.

В соответствии с данными направлениями строится основной раздел программы «содержание учебного предмета».

Программа обучения построена таким образом, что каждый год имеет единую стержневую тему, вокруг нее объединяются остальные разделы содержания, постепенно укрупняется масштаб изучения, нарастает сложность поставленных задач (концентрический метод).

Первый год обучения посвящен способам показа тематического материала и тому, как влияют на характер музыки лад, темп, ритм, фактура. Речь идет о том, как понимать интонацию и слышать музыкально-звуковое пространство во всем его красочном многообразии.

Второй год обучения посвящен изучению способов музыкального развития,

вопросам восприятия музыки как музыкальной речи (музыкальный синтаксис, развитие музыкальной фабулы), а также тому, как в процессе этого развития раскрывается образное содержание произведения.

На третьем году обучения решается задача восприятия художественного целого.

Учащиеся приобретают первое представление о музыкальных жанрах и простых формах, постепенно осознают жанр как особый тип изложения, а форму - как результат развития интонаций. Это помогает восприятию художественного целого.

7. Методы обучения

Для достижения поставленной цели и реализации задач предмета используются следующие методы обучения:

- объяснительно-иллюстративные (объяснение материала происходит в ходе знакомства с конкретным музыкальным примером);
- поисково-творческие (творческие задания, участие детей в обсуждении, беседах);
- игровые (разнообразные формы игрового моделирования).

8. Описание материально-технических условий реализации учебного предмета

Материально-техническая база образовательного учреждения должна соответствовать санитарным и противопожарным нормам, нормам охраны труда.

Учебные аудитории, предназначенные для реализации учебного предмета оснащаются пианино, звукотехническим оборудованием, учебной мебелью (досками, столами, стульями, стеллажами, шкафами) и оформляются наглядными пособиями.

Для работы со специализированными материалами аудитория оснащается современным мультимедийным оборудованием для просмотра видеоматериалов и прослушивания музыкальных произведений.

Помещения должны быть со звукоизоляцией и своевременно ремонтироваться.

II. Содержание учебного предмета

Учебно-тематический план

1 КЛАСС

№ №	Наименование раздела, темы	Вид учебного занятия	Общий объём времени в (часах)		
			Максимальная учебная нагрузка	Самостоятельная работа	Аудиторные занятия
1	Вводная беседа: «Окружающий мир и музыка»	Урок	2	1	1
2.	«Виды искусства»	Урок	2	1	1
3.	Шумовые и музыкальные звуки	Урок	2	1	1
4.	Темп.	Урок	2	1	1
5.	Лады в музыке	Урок	2	1	1
6.	Музыкальные часы.	Урок	2	1	1
7.	Музыкальный шаг	Урок	2	1	1
8.	Текущий контроль	Контрольный урок	2	1	1
9.	Мелодия как основа музыкального произведения	Урок	2	1	1
10	Звукоподражание в музыке. Птицы	Урок	2	1	1
11	Звукоподражание в музыке. Животные	Урок	2	1	1
12	Звукоподражание в музыке. Природа	Урок	2	1	1
13	Время года - осень	Урок	2	1	1
14	Время года - зима	Урок	2	1	1
15	Время года - весна	Урок	2	1	1
16	Текущий контроль	Контрольный урок	2	1	1
17	Время года - лето	Урок	2	1	1
18	Настроение и интонация в музыке	Урок	2	1	1
19	«Сказка в музыке» (Баба Яга)	Урок	2	1	1
20	«Сказка в музыке» (Гном)	Урок	2	1	1
20	«Сказка в музыке»	Урок	8	4	4
21	Текущий контроль	Контрольный урок	2	1	1
22	Музыка для детей	Урок	4	2	2
23	Музыка для детей	Урок	2	1	1

24	Классическая музыка в мультфильмах	Урок	8	4	4
25	Текущий контроль	Контрольный урок	2	1	1
26	Викторина по пройденному материалу	Урок	2	1	1
	ИТОГО:		68	34	34

2 КЛАСС

№ №	Наименование раздела, темы	Вид учебного занятия	Общий объём времени в (часах)		
			Максимальная учебная нагрузка	Самостоятельная работа	Аудиторные занятия
1	Три кита в музыке. Марш.	Урок	4	2	2
2.	Три кита в музыке. Танцы народов мира	Урок	6	3	3
3.	Европейские танцы	Урок	2	1	1
4.	Три кита в музыке. Песня	Урок	2	1	1
5.	Текущий контроль	Контрольный урок	2	1	1
6.	Певческие голоса	Урок	2	1	1
7.	Сольное и хоровое пение	Урок	2	1	1
8	Песня	Урок	2	1	1
9	Вокализ. Канон.	Урок	2	1	1
10	В мире музыкальных инструментов (клавишные)	Урок	2	1	1
11	В мире музыкальных инструментов (струнно-смычковые)	Урок	2	1	1
12	Текущий контроль	Контрольный урок	2	1	1
13	В мире музыкальных инструментов (струнно-щипковые)	Урок	6	3	3
14	В мире музыкальных инструментов (баян, аккордеон)	Урок	2	1	1
15	В мире музыкальных инструментов (шумовые)	Урок	2	1	1
16	В мире музыкальных инструментов (деревянные духовые)	Урок	6	3	3

17	В мире музыкальных инструментов (медные духовые)	Урок	4	2	2
18	Текущий контроль	Контрольный урок	2	1	1
19	В мире музыкальных инструментов (ударные)	Урок	4	2	2
20	В мире музыкальных инструментов (электронные)	Урок	2	1	1
21	В мире музыкальных инструментов – обобщение	Урок	2	1	1
22	В мире музыкальных инструментов (оркестр)	Урок	4	2	2
23	В мире музыкальных инструментов (перкуссия)	Урок	2	1	1
24	Текущий контроль	Контрольный урок	2	1	1
25	Викторина по пройденному материалу	Урок	2	1	1
	ИТОГО:		70	35	35

3 КЛАСС

№№	Наименование раздела, темы	Вид учебного занятия	Общий объём времени в (часах)		
			Максимальная учебная нагрузка	Самостоятельная работа	Аудиторные занятия
1	Жанр – вид искусства. Вокальный жанр (народная песня)	Урок	2	1	1
2.	Фольклор	Урок	2	1	1
3.	Вокальный жанр. Романс.	Урок	2	1	1
4.	Вокальный жанр. Ария	Урок	2	1	1
5.	Церковное пение.	Урок	2	1	1
6.	Эстрадное пение	Урок	2	1	1
7.	Джазовое пение	Урок	2	1	1
8.	Текущий контроль	Контрольный урок	2	1	1
9.	Инструментальный жанр. Пьеса	Урок	2	1	1
10	Инструментальный жанр. Вариации. Циклы	Урок	2	1	1
11	Музыкально-театральный жанр	Урок	2	1	1
11	Музыкально-театральный жанр. Опера	Урок	8	4	4
12	Текущий контроль	Контрольный	2	1	1

		урок			
13	Музыкально-театральный жанр. Балет.	Урок	2	1	1
14	Музыкально-театральный жанр. Оперетта.	Урок	2	1	1
15	Музыкально-театральный жанр. Мюзикл.	Урок	2	1	1
16	Музыка из мультфильмов	Урок	2	1	1
17	Музыка из детских кинофильмов	Урок	2	1	1
18	Исторические эпохи в музыке. Средневековье	Урок	2	1	1
19	Исторические эпохи в музыке. Возрождение.	Урок	2	1	1
20	Исторические эпохи в музыке. Барокко.	Урок	4	2	2
21	Текущий контроль	Контрольный урок	2	1	1
22	Исторические эпохи в музыке. Классицизм	Урок	4	2	2
23	Исторические эпохи в музыке. Классицизм	Урок	2	1	1
24	Исторические эпохи в музыке. Романтизм.	Урок	6	3	3
25	Музыка в современной обработке	Урок	2	1	1
26	Текущий контроль	Контрольный урок	2	1	1
27	Викторина по пройденному материалу	Урок	2	1	1
	ИТОГО:		70	35	35

Годовые требования

1 класс

<u>Урок № 1:</u> Вводная беседа: «Окружающий мир и музыка».

1.Когда и где человек встречается с музыкой (м/ф «Что такое музыка», «Как возникла музыка»)

2. Кого называют композитором, исполнителем, слушателем (м/ф «Композитор, исполнитель, слушатель»)

3. Устройства для записи музыки («Шишикина школа»)

4. Какая музыка нравится вам?

<u>Урок № 2:</u> Древнее происхождение музыкального искусства.

1.Что такое музыка? Как она появилась? (Академия занимательных наук. Первые музыкальные инструменты)

2. Символ музыки - лира (м/ф «Орфей и Эвредика»)

3. Слушаем звучание лиры

Урок № 3: Шумовые и музыкальные звуки.

1.Звук – высота, длительность, окраска («Шишкина школа. Звуки»)

2. Динамика («Шишкина школа. Динамические оттенки»)

Урок № 4:Темп.

1.Темп («Шишкина школа. Темп»)

2. Основные музыкальные темпы:

- Largo (Чайковский «Похороны куклы»)
- Adagio (Чайковский «Лебединое озеро»)
- Andante (Моцарт «Анданте»))
- Moderato(Чайковский «Марш деревянных солдатиков»)
- Allegro (Хачатурян «Танец с саблями»),
- Presto (Римский-Корсаков «Полёт шмеля»)

Урок № 5:Лады в музыке.

1.Мажор, минор, характеристика окраски ладов (м/ф «Мажор и минор», м/ф «Ох и Ах»)

2.Поем мажорное и минорное трезвучия

Урок № 6: «Музыкальные часы».

1.Пульс, доли, метр на примере детских песенок о часах

2. Покофьев балет «Золушка» (фрагмент полночь)

Урок № 7: «Музыкальный шаг».

1.Метроритмическое своеобразие музыки («Шишикина школа. Ритм)

2. Академия занимательных наук. Ритм и метр.

Урок № 8: Контрольный урок.

Урок № 9: Мелодия как основа музыкального произведения.

1.Мелодия как самостоятельное художественное поизведение на примере народной песни «Во поле берёза стояла». Понятие а капелла.

2.Типы мелодий:

- песенная (Дунаевский «Весёлый ветер»)
- речитативная (Мусоргский «Детская»)
- инструментальная (Глюк «Мелодия» из оперы «Орфей и Эвредика»

Урок № 10: Мелодический рисунок.
1.Повторность («Во кузнице», «Пойду ль я»)
2.Вопрос-ответ («Весёлая дудочка», «Перед весной»)
3.Суммирование, рост (Шаинский «Антошка», Дунаевский «Капитан»)
4. Дробление (Дунаевский «Весёлый ветер», Чайковский «Баркарола»)

Урок № 11: Интонация в музыке как совокупность всех элементов музыкального языка.
1.Разные типы интонации в музыке и речи:
– интонация вздоха (Шуман «Первая утрата»)
– интонация угрозы (Шуман «Дед мороз»)
– интонация жалобы (Гречанинов «Жалоба»)
– интонация протеста (Шуман «Порыв»)

Урок № 12: Содержание музыкальных произведений.
1.Образ, настроение в музыке (Кабалевский «Три подружки», «Ёжик», «Клоуны», Шуман «Смелый наездник»)
2.Отражение в музыке различных явлений действительности (Степаненко «Дразнилка»)
3. Внутренний мир человека, как главное содержание искусства (Чайковский «Болезнь куклы», «Новая кукла»)

Урок № 13: Природа в музыке.
1.Выразительные возможности музыки в отображении различных состояний природы (роль регистра, динамических оттенков, лада и т.д.):
– звукоподражание (Григ «Ручеек», Равель «Игра воды», Дебюси «Море», «Облака»)
– настроение (Григ «Утро», Римский-Корсаков «Океан-море синее»)

Урок № 14: Время года - осень.
1.Краски осени (фильм «Картины известных художников об осени»)
2. Средства выразительности при создании осеннего настроения (темп, динамика, интонация, лад):
– Чайковский «Времена года» - сентябрь «Охота»
– Чайковский «Времена года» - октябрь «Осенняя песня»
– Чайковский «Времена года» - ноябрь «На тройке»

Урок № 15: Время года - зима.
1.Краски зимы (фильм «Картины известных художников о зиме»)
2. Средства выразительности при создании осеннего настроения (темп, динамика, интонация, лад):
– Чайковский «Времена года» - декабрь «Святки»
– Чайковский «Времена года» - январь «У камелька»
– Чайковский «Времена года» - февраль «Масленница»
– Чайковский «Вальс снежинок»
– Вивальди «Времена года» - «Зима»

Урок № 16: Контрольный урок.

Урок № 17: Время года – весна.
1.Краски весны (фильм «Картины известных художников о весне»)
2. Средства выразительности при создании осеннего настроения (темп, динамика, интонация, лад):
– Чайковский «Времена года» - март «Песня жаворонка»

– Чайковский «Времена года» - апрель «Подснежник»
– Чайковский «Времена года» - май «Белые ночи»
– Вивальди «Времена года» - «Весна»

Урок № 18: Время года – лето.

1.Краски лета (фильм «Картины известных художников о лете»)
2. Средства выразительности при создании осеннего настроения (темп, динамика, интонация, лад):
– Чайковский «Времена года» июнь «Баркарола»
– Чайковский «Времена года» - июль «Песня косаря»
– Чайковский «Времена года» - август «Жатва»
– Вивальди «Времена года» - «Лето»

Урок № 19: Изображение животных в музыке.

1.Разнообразие животных по виду, размеру, способу передвижения, голосу.
2.Изобразительные возможности музыки. Нахождение в музыке характерных черт образа, опираясь на наиболее яркие средства музыкальной выразительности (характер звуковедения. Темп. Динамику, регистр, интонации звукоподражания):
– Сильванский «Комарики»
– Григ «Пташка»
– Сен-Санс «Карнавал животных»

Урок № 20: «Сказка в музыке».

1.Сравнение произведений с одинаковыми или схожими названиями:
– Мусоргский «Избушка на курьих ножках»
– Чайковский «Баба Яга»
– Лядов «Баба Яга»
– Песенка «Бабка Ёжка, выгляни в окошко»
– Частушки Бабок Ёжек

Урок № 21: «Сказка в музыке».

1.Сравнение произведений с одинаковыми или схожими названиями:
– - Григ «Гномы и горный король»
– - Мусоргский «Гном»
– - Григ «Шествие гномов»
– - Детская песенка «Гномик»

Урок № 22: «Сказка в музыке».

1.Сравнить произведения с разными сказочными персонажами и найти общие музыкальные интонации между ними:
– Слонимский «Марш Бармалея»
– Лядов «Кикимора»
– Григ «Кобольд»

Урок № 23: «Сказка в музыке».

1. М/ф «Сказка о золотом петушке» (музыка Римского-Корсакова).

Урок № 24: «Сказка в музыке».

1. М/ф «Жар Птица» (музыка Стравинского)

<u>Урок № 25:</u> Юмористический характер музыки.

1.Разнообразные приёмы создания комических зарисовок в музыке:

- шумовые эффекты (Гайдн «Детская симфония» 1 часть)
- озорной и игривый характер (Частушка «Шишикина школа»)
- (Бах «Шутка»)

<u>Урок № 26:</u> Юмористический характер музыки.

1.Разнообразные приёмы создания комических зарисовок в музыке:

- подражание легко узнаваемым звукам (Мусогский «Балет невылупившихся птенцов»)
- включение в музыкальную ткань резко контрастирующего с основным материала (Прокофьев «Гавот» из балета «Золушка»)
- многократное повторение мелодических оборотов (Моцарт «Турецкий марш»)
- использование диссонирующих интонаций (Щедрин «Юмореска», Сен-Санс «Карнавал животных)),

<u>Урок № 27 :</u> Контрольный урок.

<u>Урок № 28:</u> Музыка для детей.

1.Чайковский «Детский альбом» (Шишикина школа о «Детском альбоме»)

2.Картины природы:

- «Зимнее утро»

3.Детские игры:

- «Игра в лошадки»
- «Марш деревянных солдатиков»
- «Нянина сказка»

4. Танцы:

- «Вальс»
- «Мазурка»
- - «Полька»

<u>Урок № 29:</u> Музыка для детей.

1.Прокофьев «Детский альбом»:

- «Утро»
- «Сказочка»
- «Шествие кузнечиков»
- «Прогулка»
- «Дождь и радуга»
- «Тарантелла»
- «Вечер»
- «Ходит вечер над лугами»

<u>Урок № 30:</u> Музыка для детей.

1.Фильм «Роберт Шуман»

2. Шуман «Деская музыка»:

- «Весёлый крестьянин»
- «Кукушка»
- «Цветы»
- «Горелки»
- «Вечерняя звезда»

– «Детские сцены»

<u>Урок № 31:</u> Музыка для детей.

1.К. Дебюси - музыка для детей:

– «Кукольный кэк уок»
– «Маленький пастух»
– «Доктор Градус»
– «Лунный свет»
– «Снег танцует»

<u>Урок № 32:</u> Классическая музыка в мультфильмах.

1.Шостакович «Танцы кукол»
2. Шопен «Вальс ля минор»
3. Мусоргский «Балет невылупившихся птенцов»
4. Бетховен «К Элизе»
5. Штраус «Вальс»
6. Бах «Сюита № 1 для виолончели» (фрагмент)
7. Чайковский «1-ый ф-ный концерт» (фрагмент)

<u>Урок № 33:</u> Контрольный урок.

<u>Урок № 32:</u> Итоговый урок.

2 класс

<u>Урок № 1:</u> Три кита в музыке.

Марш.

1.Три кита в музыке: марш, танец, песня (м/ф)
2. Марш (Шишкина школа)
3. Виды маршей:

– прощальный (Агапкин «Прощание славянки»
– революционный (Руже де Лиль «Марсельеза»)
– траурный (Шопен «Траурный марш»)
– свадебный (Мендельсон «Свадебный марш»)
– военный (Свиридов «Военный марш»
– марш моряков («Марш военных моряков»)
– именные марши («Марш Преображенского полка», «Марш советской армии»)

<u>Урок № 2:</u> Марш.

1.Дунаевский – король маршей:

– «Марш энтузиастов»
– «Марш весёлых ребят»-
– « Спортивный марш»

2. Сказочные марши:

– «Марш Черномора»
– «Шествие царя Берендея»
– «Марш» из фильма «Старая сказка»
– «Марш Сеньора Помидора»

<u>Урок № 3:</u> Три кита в музыке.Танцы народов мира

1.Что такое танец (м/ф)

2. Танцы разных народов

а) русские танцы

«Хоровод» («Шишикина школа»

– хоровод
– барыня
– калинка

б) «Гопак» («Шишикина школа»)

- украинский танец «Гопак»

в) белорусский танец «Лявониха»

г) молдавский танец «Жок»

д) грузинская «Лезгинка»

е) татарский танец

<u>Урок № 4:</u> Танцы народов мира.

1.Испанский танец

2. Итальянский танец «Тарантелла»

3. Греческий танец «Сиртаки»

4. «Полька («Шишикина школа»)

- Чешская полька

5. Польский краковяк

6. Болгарский танец

7. Ирландский танец

8. Немецкий танец

9. Эстонский танец

10. Венгерский танец

<u>Урок № 5:</u> Танцы народов мира.

1.Бразильский танец «Самба»

2. Китайский танец

3. Индийский танец

4. Еврейский танец

5. Турецкий танец

6. Арабский танец

7. Африканский танец

<u>Урок № 6:</u> Европейские танцы.

1. Танцевальные жанры (фильм)

2. Люлли «Гавот»

3. Глинка «Полонез»

4. Менуэт («Шишикина школа»)

5. Боккерини «Менуэт»

6. Вальс («Шишикина школа»)

7. Хачатурян «Вальс»

<u>Урок № 7:</u> Три кита в музыке.Песня.

1.Что такое песня («Шишкина школа»)

2. Колыбельные разных народов

- русская
- греческая
- английская
- французская
- испанская
- японская
- китайская
- армянская
- грузинская

Урок № 8: Контрольный урок.

Урок № 9: Певческие голоса.

1. Понятие «унисон и а капелла» («Шишикина школа»)
2. Характеристика певческих голосов («Шишкина школа»)
3. Сопрано (Галина Писаренко)
4. Мецце-сопрано (Тамара Синявская)
5. Тенор (Сергей Лемешев)
6. Баритон (Муслим магомаев)
7. Бас (Владимир Миллер)

Урок № 10: Сольное и хоровое пение.

1.Понятие «соло» в пении («Шишкина школа»)

- песня «Лесной олень»
- песня «Золушка»

2. Понятие «хор» («Шишкина школа»)

- Глинка «Попутная песня»
- Крутой «Нарисуй»

3. Хор и солисты

- песня «Крылатые качели»
- песня «Где водятся волшебники»

Урок № 11: Песня.

1. Частушка («Шишикина школа»)

1.Народные песни (поём караоке):

2. Авторские песни (поём караоке)

Урок № 12: Вокализ. Канон.

1.Понятие «вокализ» («Шишикина школа»)

- Рахманинов «Вокализ»
- Магомаев «Вокализ»

2. Поняти «канон» («Шишкина школа»)

- канон «Со вьюном я хожу»
- инструментальный канон
- джазовый канон-вокализ

Урок №13: Аккомпанемент.

1.Понятие «аккомпанемент» («Шишикина школа»)

- «Тёмная ночь» (гитара)
- «Страдания» (балалайка)

– «Катюша» (баян)
– «Аве Мария» (фортепиано)
2. Одноголосие и многоголосие («Шишикина школа»)
- «Щедрик» (ансамбль «Пентатоникс» - а капелла)

<u>Урок № 14:</u> В мире музыкальных инструментов.

1.Клавишные инструменты («Шишкина школа»)
– Бах «Менуэт» (клавесин)
– Бах «Менуэт» (фортепиано)
2. Все виды клавишных инструментов (фильм)
3. «Лесной концерт – рояль (м/ф/)

<u>Урок № 15:</u> В мире музыкальных инструментов.

1. Струнно-смычковые («Лесной концерт»).
2. Фильм «Скрипичных дел мастера»
3. Струнно-смычковые («Шишикина школа»)
– Дворжак «Юмореска» Дэвид Гарретт (скрипка)
– Юрий Башме (альт) фрагмент выступления
– Чайковский «Анданте контабеле» Ростропович (виолончель)
– Глиэр «Тарантелла» (контрабас)

<u>Урок № 16:</u> Контрольный урок.

<u>Урок № 17:</u> В мире музыкальных инструментов.

1. Струнно-щипковые («Лесной концерт»), «Шишкина школа»)
– лютня
– гусли
– цимбалы
– мандолина
– история банджо (фильм)

<u>Урок № 18:</u> В мире музыкальных инструментов.

1. История о домре (фильм)
– Бутенко «Пьеса-миниатюра»
2. История балалайки (фильм)
– Архиповский «Дорога домой»

<u>Урок № 19:</u> В мире музыкальных инструментов.

1. История гитары («Шишикина школа»))
– Гомес «Романс любви»
2. Музыкальный инструмент арфа («Академия занимательных наук»)
– - Звучание арфы

<u>Урок № 20:</u> В мире музыкальных инструментов.

1. Баян¸аккордеон (м/ф «Лесной концерт»)
2. Баян¸аккордеон (фильм «Академия занимательных наук»)
– Монти «Чардаш» (баян)
– песня «Смуглянка» (аккордеон)

<u>Урок № 21:</u> В мире музыкальных инструментов.

1. Шумовые инструменты («Академия занимательных наук»)
2. Русские народные инструменты для детей (фильм)

– глиняная свистулька
– жалейка
– ансамбль ложкарей
– «бумажный оркестр»
– «хрустальный оркестр»
– шумовой оркестр

<u>Урок № 22:</u> В мире музыкальных инструментов.

1. Деревянные духовые инструменты («Шишикина школа», «Лесной концерт»)
– звучание флейты-пикколо
– Чайковский «Китайский танец» из балета «Щелкунчик» (флейта-пикколо)
– Чайковский «Танец пастушков» фрагмент из балета «Щелкунчик» (флейта)
– Чайковский «Танец пастушков» из балета «Щелкунчик» (звучание флейты)
– м/ф «Весёлые нотки» (флейта)

<u>Урок № 23:</u> В мире музыкальных инструментов.

1. Фильм «Академия занимательных наук» (гобой)
2. М/ф «Весёлые нотки» (гобой)
– Чимароза «Концерт для гобоя»
3. М/ф «Весёлые нотки» (кларнет)
– Стравинский «Три пьесы для кларнета»

<u>Урок № 24:</u> В мире музыкальных инструментов.

1. Фильм про фагот
– звучание фагота
2. Фильм «Академия занимательных наук» (дудук)
5. Фильм «Деревянные духовые инструменты разных народов»

<u>Урок № 25</u>

В мире музыкальных инструментов

1. Медные духовые инструменты («Шишикина школа»)
2. Фильм «Как делают трубу»
– Чайковский «Испанский танец» из балетв «Щелкунчик»
3. Фильм «Академия занимательных наук» (валторна)
– звучание валторны

<u>Урок № 26:</u> В мире музыкальных инструментов.

1. Тромбон и туба («Академия занимательных наук»)
– Равель «Болеро» (тромбон)
– Россини увертюра к опере «Вильгельм Телль» (туба)
2. Фильм «Академия занимательных наук» (духовой оркестр)
3. М/ф « Маша и медведь» (тромбон)

<u>Урок № 27:</u> Контрольный урок.

<u>Урок № 28:</u> В мире музыкальных инструментов.

1. Ударные инструменты («Шишикина школа»):
– м/ф «Барабан»
– м/ф «Бубен»
– м/ф «Колокольчики»
– м/ф «Маракасы»

– м/ф «Оркестр»
2. Шумовые инструменты («Шишикина школа»)
3. Ударные инструменты разных народов

Урок № 29: В мире музыкальных инструментов.

1. Электронные музыкальные инструменты
2. Терменвокс («Академия занимательных наук»)
3. Синтезатор («Шишикина школа»)
4. Электрогитара («Прекрасное далёко»)
5. Викторина «Какой инструмент звучит?»

Урок № 30: В мире музыкальных инструментов.

1. Фильм «Академия занимательных наук» (инструменты симфонического оркестра)
2. «Почему оркестр посадили в яму (м/ф)
3. Глинка увертюра к опер «Руслан и Людмила»
4. Викторина «Какой инструмент звучит?»

Урок № 31: В мире музыкальных инструментов.

1. Оркестр («Шишикина школа»)
2. Дирижёр («Шишикина школа»)
3. Музыкальные тембры («Шишикина школа»)
4. Викторина «Какой инструмент звучит?»

Урок № 32: В мире музыкальных инструментов.

1. Перкуссия («Шишикина школа»)
2. М/ф «Видеть музыку»

Урок № 33: Контрольный урок.

Урок № 34: Итоговый урок.

3 класс

Урок № 1

Жанр – вид искусства. Вокальный жанр (народная песня)

1. Вокальный жанр (фильм)
2.Фольклор («Шишикина школа»)
3. Жанры народной песни:

– Календарно обрядовые песни (фильм)
– Былины (фильм)
– Лирические («Зачем тебя я милый мой узнала», «Вьюн над водой», «Летят утки»)

Урок № 2

Фольклор

1. Фольклор в произведениях русских композиторов:

– Чайковский «Камаринская»
– Чайковский «Симфония № 4» (фрагмент)
– Чайковский романс «Я ли в поле да не травушка была» (романс)
– Римский-Корсаков песня Садко
– Римский-Корсаков песня Леля
– Глинка песня Вани
– Мусоргский песня Марфы

Урок № 3

Вокальный жанр. Романс.

1. Фильм «Академия занимательных наук» (романс)

– Варламов «Белеет парус одинокий»
– Варламов «Горные вершины»
– «Я помню вальса звук прелестный»
– «Снегурочка»
– «Вдоль по Питерской»
– «Про пчелу»

Урок № 4

Вокальный жанр. Ария

1.Что такое ария (фильм)

– Ария Князя Игоря

2. Что такое ариозо (определение)

– ариозо Ленского
– ариозо Любаши

3. Что такое каватина (определение)

– каватина Людмилы
– каватина Фигаро

Урок № 5

Церковное пение.

1.Церковное пение (фильм «Академия занимательных наук»)

– «Христос воскресе» византийский распев
– Березовский «Радуйся»
– хор мальчиков Libera (прихода Святого Филиппа в Лондоне)
– хор мальчиков Libera «Аве Мария»
– «Совершенный Бог» (современное звучание молитвы)

Урок № 6

Эстрадное пение

1.Эстрадное пение (фильм «Академия занимательных наук»)

2. Приёмы эстрадного пения:

– йодль (в народном пении)
– йодль (в эстрадном пении)
– фальцет (пресняков «Замок из дождя»)
– мелизмы (Панайотов «Будь со мной»)
– **Урок № 7**

Джазовое пение

1.Что такое джаз («Шишикина школа»)

– Луи Армстронг «Хэлло, Долли»
– композиция «На прошлое рождество»
– Рэй Чарльз композиция «Уходи, Джек»
– русская народная песня «Валенки» в джазовой обработке
– русская народная песня «Как на тоненький ледок» в джазовой обработке
– детский джаз

Урок № 8

Контрольный урок

Урок № 9

Инструментальный жанр. Пьеса

1.Пьесы: танец, скерцо, прелюдия, этюд, токката, ноктюрн, рондо, рапсодия

- Дворжак «Славянский танец»
- Чайковский «Скерцо»
- Рахманинов «Прелюдия»
- Шопен «Этюд»
- Прокофьев «Токката»
- Шопен «Ноктюрн»
- Сен-Санс «Рондо- каприччиозо»
- Лист «Венгерская рапсодия»

Урок № 10

Инструментальный жанр. Вариации. Циклы

1.Вариации (определение)

- вариации на тему песни «В лесу родилась ёлочка»
- вариации на тему песни «Во поле берёза стояла»
- джазовые вариации на тему песни «В лесу родилась ёлочка»

2. Циклы: сюита, соната, симфония

- Дербенко «Маленькая сюита (полька, шарманка, петухи)»
- Леопольд Моцарт «Детская симфония»

Урок № 11

Музыкально-театральный жанр

2. Музыкальный театр
2. Какие бывают театры
3. Камедия, трагедия, мелодрама
4. Сцена, зал и фойе театра
5. Сцена. Спектакль
6. Профессия актёр
7. Закулисье
8. Бутафория

Урок № 12

Музыкально-театральный жанр. Опера

1.Как появился театр
2. Опера («Шишикина школа»)
3. Опера сериа
4. Опера буффа
5. Либретто оперы
6. Глинка опера «Руслан и Людмила» (Шишикина школа»)

- увертюра
- каватина Людмилы
- марш Черномора

Урок № 13

Музыкально-театральный жанр. Опера

1. Римский-Корсаков опера «Сказка о царе Салтане» («Шишикина школа»)

- «Три чуда»
- «Ария царевны-лебедь»
- «Полёт шмеля»

Урок № 14

Музыкально-театральный жанр. Опера

1.Римский-Корсаков опера «Снегурочка» («Шишикина школа»)

- песни и танцы птиц
- ария Снегурочки
- хор «Прощай масленица»
- третья песня Леля
- шествие царя Берендея
- ария таяния Снегурочки

Урок № 15

Музыкально-театральный жанр. Опера

1.Детская опера «Муха цекотуха»

2. М/ф «Муха цекотуха»

Урок № 16

Контрольный урок

Урок № 17

Музыкально-театральный жанр. Балет.

1.Искусство балета («Академия занимательных наук» фильм)

2. Краткое содержание балета «Лебединое озеро (текст)

3. Краткий анонс балета (фильм)

4. Танец малеьких лебедей

5. Русский танец

6. Адажио

7. Испанский танец

8. Неаполитанский танец

Урок № 18

Музыкально-театральный жанр. Оперетта.

1.Оперетта и мюзикл («Академия занимательных наук»)

- Кальман «Карамболина»
- Кальман ария Марицы из оперетты «Марица»
- Штраус «Куплеты Адели» из оперетты «Летучая мышь»
- Дунаевский «Песенка Фомы и Филиппа» из оперетты «Вольный ветер»
- Дунаевский «Песенка Пепиты» из оперетты «Вольный ветер»
- Стрельников дуэт «Зимушка» из оперетты «Холопка»

Урок № 19

Музыкально-театральный жанр. Мюзикл.

1.Мюзикл «Мама»:

– «Мама»
– «Волки-бяки»

2. Мюзикл «Буратино» (Рыбников)

– «Песня Алисы и кота Базилио»
– «Песенка черепахи Тортиллы»
– «Буратино»

3. Мюзикл «Мэри поппинс» (Дунаевский)

– «Леди совершенство»
– «33 коровы»
– «Брадобрей»

4. Мюзикл «Красная шапочка»

– «Песня Красной Шапочки»
– «Песня Звездочёта»
– «Песня о мастерах»

5. Мюзикл «Бременские музыканты»

– «Трубадурочка»
– «Ох, рано встаёт охрана»
– «Ничего на свете лучше нету»

Урок № 20

Музыка из мультфильмов

1. Музыка в мультипликации («Академия занимательных наук»)

2.Музыка из мультфильмов («Шишикина школа»)

3. Композитор Шаинский:

– Чунга-чанга»
– «Облака»

4. Композитор Минков:

– «Про катерок»
– «Дельфины»

5. Композитор Гладков:

– «Расскажи, Снегурочка»
– «Я на солнышке лежу»

6. Композитор Дунаевский:

– «Я водяной»
– «Песня трубочиста»

Урок №21

Музыка из детских кинофильмов

1.Музыкальное оформление («Шишикина школа»

2. Звукорежиссёр («Академия занимательных наук»)

3. Песни из детских фильмов:

– «На белый свет не жалуйся» (фильм «Завтрак на траве»)
– «Песня о шпаге» (фильм «Достояние республики»)

– «Этот большой мир» (фильм «Отроки во вселенной»)
– «Мы маленькие дети» (фильм «Приключения Электроника»)
– «Дорогою добра» (фильм «Маленький мук»)
– «А ты любишь просто так бродить по городу»
– «Пока часы двенадцать б.ют» (фильм «Чародеи»)
– «Я заметила однажды» (фильм «Большое космическое путешествие»)

Урок № 22

Исторические эпохи в музыке. Средневековье

1.Средневековые трубадуры (фильм)
2. Средневековая бардовская песня (м/ф)
3. Лютневая музыка
4. Средневековый танец
5. Григорианский хорал

Урок № 23

Исторические эпохи в музыке. Возрождение.

1.Музыка эпохи Возрождения («Академия занимательных наук»)
2. Лютневая музыка 16-17 веков
3. Танцы эпохи Возрождения:
– «Гальярда»
– «Аллеманда»
4. Композиторы эпохи Возрождения
а) Орландо Лассо (текст)
– «Моя дорогая»
б) Палестрина (текст)
– произведение

Урок № 24

Исторические эпохи в музыке. Барокко.

1.Эпоха барокко (фильм)
2. Барокко («Шишикина школа»
3. Композиторы эпохи барокко:
– Букстехуде «Пьеса»
– Пёрсел «Рондо»
– Скарлатти «соната ре минор»
– Рамо «Тамбурин»
– Люлли «Гавот»
– Альбиони «Адажио»

Урок № 25

Исторические эпохи в музыке. Барокко.

1.Фильм О Генделе
2. Произведения Генделя:
– Сарабанда
– Соната ре мажор
– Музыка на воде
– Чакона

– Пассакалия
– Алеллуйя

Урок № 26

Исторические эпохи в музыке. Барокко.

1.Фильм о Вивальди

2. «Времена года»:

– «Весна»
– «Лето»
– «Осень»
– «Зима»

3. «Адажио»

Урок № 27

Контрольный урок

Урок № 28

Исторические эпохи в музыке. Классицизм

1.Классицизм («Шишикина школа»)

2. Фильм «Музыка эпохи классицизма»

3. Фильм «Биография Й. Гайдна»

4. Произведения Й. Гайдна:

– «Менуэт из детской симфонии»
– «Анданте-кантабиле»
– «Соната ре мажор»

Урок № 29

Исторические эпохи в музыке. Классицизм

1.Биография Бетховена (фильм)

2. Музыка Бетховена:

– «К Элизе»
– «Лунная соната»

3. Биография Моцарта (м/ф)

4. Музыка Моцарта:

– фрагмент 40 симфонии (м/ф)
– «Маленькая ночная серенада» (м/ф)

Урок № 30

Исторические эпохи в музыке. Романтизм.

1.Романтизм(«Шишикина школа»)

2. Шуман (фильм)

3. Произведения Шумана:

– «Порыв»
– «Отзвуки театра»
– «Дед Мороз»

4. Ф. Лист (фильм)

5. Произведения Листа:

– «Грёзы любви»
– «Венгерская рапсодия № 2»

Урок № 31

Исторические эпохи в музыке. Романтизм.

1.Биография Брамса (фильм)

2.Произведения Брамса:

- «Колыбельная»
- Симфония № 3 часть 3
- Венгерский танец № 5

3. Биография Штрауса (фильм)

4. Произведения Штрауса:

- полька «Трик-трак»
- вальс «Сказки венского леса»
- «Персидский марш»

Урок № 32

Музыка в современной обработке

1.Импровизация («Шишикина школа»)

2. Народная песня в современной обработке:

- песня «Валенки»

3. Марш в современной обработке

- «Прощание славянки»

4. Классическая музыка в современной обработке:

- Бородин «Улетай на крыльях ветра»
- Моцарт «Турецкий марш»
- Шопен «Экспромт»
- Бах «токката ре минор»
- Вивальди «времена года»
- Бетховен «Лунная соната»

Урок № 33

Контрольный урок

Урок № 34

Итоговый урок

III. Формы и методы контроля, система оценок

1. Аттестация: цели, виды, форма, содержание

Основными принципами проведения и организации всех видов контроля успеваемости является систематичность и учет индивидуальных особенностей обучаемого.

Текущий контроль знаний, умений и навыков происходит на каждом уроке в условиях непосредственного общения с учащимися и осуществляется в следующих формах:

- беседа, устный опрос, викторины по пройденному материалу;
- обмен мнениями о прослушанном музыкальном примере;
- представление своих творческих работ (сочинение музыкальных иллюстраций, письменные работы по графику, схеме, таблицы, рисунки).

Программа «Слушание музыки» предусматривает текущий контроль успеваемости обучающихся в форме контрольных уроков.

2. *Требования к текущему контролю успеваемости*

Класс	**Форма текущего контроля успеваемости / требования**	**Содержание текущего контроля успеваемости**
1	Итоговый контрольный урок - обобщение пройденного понятийного и музыкального материала. – Наличие первоначальных знаний и представлений о средствах выразительности, элементах музыкального языка. – Наличие умений и навыков: a. слуховое восприятие элементов музыкальной речи, интонации; b. умение передавать свое впечатление в словесной характеристике (эпитеты, сравнения); c. воспроизведение в жестах, пластике, графике, в песенках-моделях ярких деталей музыкальной речи (невербальные формы выражения собственных впечатлений).	– Первоначальные знания и представления о некоторых музыкальных явлениях: звук и его характеристики, метр, фактура, кантилена, речитатив, скерцо, соло, тутти, кульминация, диссонанс, консонанс, основные типы интонаций, некоторые танцевальные жанры, инструменты симфонического оркестра. – Музыкально-слуховое осознание средств выразительности в незнакомых произведениях с ярким программным содержанием: Э.Григ, К.Сен-Санс, детские альбомы П.И.Чайковского, Р.Шумана, И.С.Баха, С.С.Прокофьева, Г.В.Свиридова,Р.К.Щедрина, В.А.Гаврилина.
2	Итоговый контрольный урок. – Наличие первоначальных знаний и музыкально-слуховых представлений о способах развития темы и особенностях музыкально-образного содержания. – Наличие первичных умений и навыков: a. умение охарактеризовать некоторые стороны образного содержания и развития	– Первоначальные знания и музыкально- слуховые представления: a. выразительные свойства звуковой ткани, средства создания музыкального образа; b. способы развития музыкальной темы (повтор, контраст); c. исходные типы интонаций (первичные жанры); d. кульминация в процессе

	музыкальных интонаций; b. умение работать с графическими моделями, отражающими детали музыкального развития в незнакомых произведениях, избранных с учетом возрастных и личностных возможностей учащихся.	развития интонаций. – Осознание особенностей развития музыкальной фабулы и интонаций в музыке, связанной с театрально-сценическими жанрами и в произведениях с ярким программным содержанием.
3	Итоговый контрольный урок (зачет). – Наличие первоначальных знаний и музыкально-слуховых представлений о музыкальных жанрах, простых формах, инструментах симфонического оркестра. – Наличие умений и навыков: a. умение передавать свое впечатление в словесной характеристике с опорой на элементы музыкальной речи и средства выразительности; b. зрительно-слуховое восприятие особенностей музыкального жанра, формы; c. умение работать с графической моделью музыкального произведения, отражающей детали музыкальной ткани и развития интонаций; d. навык творческого взаимодействия в коллективной работе.	– Первоначальные знания и музыкально- слуховые представления: a. об исполнительских коллективах; b. о музыкальных жанрах; c. о строении простых музыкальных форм и способах интонационно- тематического развития. – Музыкально-слуховое осознание и характеристика жанра и формы в произведениях разных стилей: А. Вивальди, И. С. Бах, К. В. Глюк, Ж. Б. Рамо, Г. Ф. Гендель, Д. Скарлатти, Дж. Россини, В. Моцарт, Э. Григ, К. Дебюсси, Н. А. Римский-Корсаков, П. И. Чайковский, А. П. Бородин, А. К. Лядов, С. С. Прокофьев, Б. Бриттен.

Устный опрос - проверка знаний в форме беседы, которая предполагает знание выразительных средств (согласно календарно-тематическому плану), владение первичными навыками словесной характеристики.

3. Критерии оценки

При текущем контроле успеваемости устанавливается пятибальная система оценок.

Критерии оценок:

«5» - осмысленный и выразительный ответ, учащийся ориентируется в пройденном материале;

«4» - осознанное восприятие музыкального материала, но учащийся не активен, допускает ошибки;

«3» - учащийся часто ошибается, плохо ориентируется в пройденном материале, проявляет себя только в отдельных видах работы.

Данная система качества исполнения является основной. С учётом целесообразности оценка качества исполнения может быть дополнена системой «+» и «-», что даст возможность более конкретно и точно оценить выступление учащегося.

Оценки выставляются по окончании каждой четверти и в завершении учебного года.

Фонды оценочных средств призваны обеспечивать оценку качества приобретенных выпускниками знаний, умений и навыков, а также степень готовности учащихся выпускного класса к возможному продолжению профессионального образования в области музыкального искусства.

IV. Методическое обеспечение учебного процесса

Изучение учебного предмета «Слушание музыки» осуществляется в форме мелкогрупповых занятий.

В основу преподавания положена вопросно-ответная (проблемная) методика, дополненная разнообразными видами учебно-практической деятельности.

Наиболее продуктивная форма работы с обучающимися младших классов - это уроки - беседы, включающие в себя диалог, рассказ, краткие объяснения, учебно-практические и творческие задания, где слуховое восприятие дополнено, нередко, двигательно-пластическими действиями. Педагог, добиваясь эмоционального отклика, подводит детей к осмыслению собственных переживаний, использует при этом беседу с учащимися, обсуждение, обмен мнениями. Процесс размышления идет от общего к частному и опять к общему на основе ассоциативного восприятия. Через сравнения, обобщения педагог ведет детей к вопросам содержания музыки.

Программа учебного предмета «Слушание музыки» предполагает наличие многопланового пространства музыкальных примеров. Оно создается при помощи разнообразия форм, жанров, стилевых направлений (в том числе, современной музыки). Учащиеся накапливают слуховой опыт и получают определенную сумму знаний. Однако все формы работы направлены не просто на знания и накопление информации, а на приобретение умений и навыков музыкально-слуховой деятельности - ключа к пониманию музыкального языка.

В программе учебного предмета «Слушание музыки» заложен интонационный подход в изучении музыкальных произведений. Интонация и в речи, и в музыке является носителем смысла. Путь к глубокому изучению музыкальной ткани и музыкального содержания проходит через интонацию (В.В.Медушевский). Сам процесс непрерывного слухового наблюдения и слежения заключается в способности интонирования мотивов, фраз внутренним слухом. Интонационный слух лежит в основе музыкального мышления.

С целью активизации слухового внимания в программе «Слушание музыки» используются особые методы слуховой работы. Прослушивание музыкальных произведений предваряется работой в определенной форме игрового моделирования. Особенностью данного метода является сочетание всех видов деятельности, идея совместного творчества. Слушание музыки сочетается с практическими заданиями по сольфеджио, теории, с творческими заданиями.

На уроке создаются модели - конструкции, которые иллюстрируют наиболее яркие детали музыкального текста и вызывают множественный ассоциативный ряд. С помощью таких моделей - конструкций обучающимся легче понять и более общие закономерности (характер, герой, музыкальная фабула).

Приемы игрового моделирования:

- отражение в пластике телесно-моторных движений особенностей метроритма, рисунка мелодии, фактуры, артикуляции музыкального текста;
- сочинение простейших мелодических моделей с разными типами интонации;
- графическое изображение фразировки, звукового пространства, интонаций;
- игры-драматизации (песни-диалоги, мимические движения, жесты-позы) с опорой на импровизацию в процессе представления;
- исполнение на инструментах детского оркестра ритмических аккомпанементов, вариантов оркестровки небольших пьес.

Осваивая программу, учащиеся должны выработать примерный алгоритм слушания незнакомых произведений. В процессе обучения большую роль играют принципы развивающего (опережающего) обучения: поменьше давать готовых определений и строить педагогическую работу так, чтобы вызывать активность детей, подводить к терминам и определениям путем «живого наблюдения за музыкой» (б. Асафьев). Термины и понятия являются итогом работы с конкретным музыкальным материалом, используются как обобщение слухового опыта, но не предшествуют ему. «термин должен обобщать уже известное, но не предшествовать неизвестному» (а. Лагутин).

Слушая музыку, учащиеся могут выступать в роли «ученого-наблюдателя» (когда речь идет о элементах музыкального языка), воспринимать ее в формате сопереживания (эпитеты, метафоры), сотворчества. Главным на уроке становится встреча с музыкальным произведением. Сущность слушания музыки можно определить как внутреннее приобщение мира ребенка к миру героя музыки. Каждая деталь музыкального языка может стать центрообразующей в содержании урока, вызвать комплекс ассоциаций и создать условия для эстетического общения и вхождения в образный мир музыки.

V. Материально-технические условия реализации программы

Материально-технические условия реализации программы «слушание музыки» должны обеспечивать возможность достижения обучающимися результатов.

Материально-техническая база образовательного учреждения должна соответствовать санитарным и противопожарным нормам, нормам охраны труда. Образовательное учреждение должно соблюдать своевременные сроки текущего и капитального ремонта.

Минимально необходимый для реализации в рамках программы «слушание музыки» перечень аудиторий и материально-технического обеспечения включает в себя:

- учебные аудитории для мелкогрупповых занятий с роялем/фортепиано;
- учебную мебель (столы, стулья, стеллажи, шкафы);
- наглядно-дидактические средства: наглядные методические пособия, магнитные доски, интерактивные доски, демонстрационные модели (например, макеты инструментов симфонического и народных оркестров);
- электронные образовательные ресурсы: мультимедийное оборудование (компьютер, аудио- и видеотехника, мультимедийные энциклопедии);
- библиотеку, помещения для работы со специализированными материалами (фонотеку, видеотеку, просмотровый видеозал/класс).

Учебные аудитории должны иметь звукоизоляцию.

В образовательном учреждении должны быть созданы условия для содержания, своевременного обслуживания и ремонта музыкальных инструментов.

VI. Список рекомендуемой учебной и методической литературы

Список методической литературы

1 Асафьев Б. Путеводитель по концертам: Словарь наиболее необходимых терминов и понятий. М., 1978
2 Бернстайн Л. Концерты для молодежи. Л., 1991
3 Выгодский Л. Психология искусства. М., 1968
4 Гилярова Н. Хрестоматия по русскому народному творчеству. 1-2 годы обучения. М., 1996
5 Гильченок Н. Слушаем музыку вместе. СПб, 2006
6 Газарян С. В мире музыкальных инструментов. М., 1989
7 Жаворонушки. Русские песни, прибаутки, скороговорки, считалки, сказки, игры. Вып. 4. Сост. Г. Науменко. М.,1986
8 Книга о музыке. Составители Г. Головинский, М. Ройтерштейн. М., 1988
9 Конен В. Дж. Театр и симфония. М., 1975
10 Лядов А. Песни русского народа в обработке для одного голоса и фортепиано. М., 1959
11 Мазель Л. Строение музыкальных произведений. М., 1979
12 Музыкальный энциклопедический словарь. М., 1990
13 Назайкинский Е. Логика музыкальной композиции. М., 1982
14 Новицкая М. Введение в народоведение. Классы 1 - 2. Родная земля. М., 1997
15 Попова Т. Основы русской народной музыки. Учебное пособие для музыкальных училищ и институтов культуры. М.,1977
16 Римский-Корсаков Н. 100 русских народных песен. М.-Л., 1951 Рождественские песни. Пение на уроках сольфеджио. Вып 1. Сост.
17 Г. Ушпикова. М.,1996
18 Русское народное музыкальное творчество. Хрестоматия. М., 1958
19 Русское народное музыкальное творчество. Хрестоматия. Учебное пособие для музыкальных училищ. Сост. Б. Фраенова. М., 2000
20 Русское народное музыкальное творчество. Сост. З.Яковлева. М., 2004
21 Скребков С. Художественные принципы музыкальных стилей. М., 1973
22 Слушание музыки. Для 1-3 кл. Сост. Г.Ушпикова. СПб, 2008
23 Способин И. Музыкальная форма. М., 1972
24 Царева Н. Уроки госпожи Мелодии. Методическое пособие. М.,2007
25 Яворский Б. Строение музыкальной речи. М., 1908
26 Яворский Б. Статьи, воспоминания, переписка. М., 1972

Учебная литература

1 Царева Н. «Уроки госпожи Мелодии». Учебные пособия (с аудиозаписями), 1,2,3 классы. М., 2007